

เอกสารประกวดราคาจ้างด้วยวิธีประกวดราคาอิเล็กทรอนิกส์ (e – bidding)

เลขที่ กพ.บท. e-B 69/2566

การจ้างบริการรถตู้ปรับอากาศ จำนวน ๗ คัน สำหรับให้บริการรับ-ส่งพนักงานเข้ากะ  
ณ สำนักงานใหญ่ ท่ามหาเมฆ และ หอบังคับการบินดอนเมือง ระยะเวลาการจ้าง ๔ ปี (๑,๔๖๑ วัน)  
ตามประกาศ บริษัท วิทยูการบินแห่งประเทศไทย จำกัด  
ลงวันที่ ๒๕ กรกฎาคม ๒๕๖๖

บริษัท วิทยูการบินแห่งประเทศไทย จำกัด ซึ่งต่อไปนี้จะเรียกว่า “บพท.” มีความประสงค์  
จะประกวดราคาจ้างบริการรถตู้ปรับอากาศ จำนวน ๗ คัน สำหรับให้บริการรับ-ส่งพนักงานเข้ากะ  
ณ สำนักงานใหญ่ ท่ามหาเมฆ และ หอบังคับการบินดอนเมือง ระยะเวลาการจ้าง ๔ ปี (๑,๔๖๑ วัน)  
ด้วยวิธีประกวดราคาอิเล็กทรอนิกส์ โดยมีข้อแนะนำและข้อกำหนดดังต่อไปนี้

๑. เอกสารแนบท้ายเอกสารประกวดราคาอิเล็กทรอนิกส์

๑.๑ รายละเอียดและขอบเขตของงาน

๑.๒ แบบใบเสนอราคาที่กำหนดไว้ในระบบจัดซื้อจัดจ้างภาครัฐด้วยอิเล็กทรอนิกส์

๑.๓ แบบสัญญาจ้างทำของ

๑.๔ แบบหนังสือค้ำประกัน

(๑) หลักประกันการเสนอราคา

(๒) หลักประกันสัญญา

๑.๕ บทนิยาม

(๑) ผู้มีผลประโยชน์ร่วมกัน

(๒) การขัดขวางการแข่งขันอย่างเป็นธรรม

๑.๖ แบบบัญชีเอกสารที่กำหนดไว้ในระบบจัดซื้อจัดจ้างภาครัฐด้วยอิเล็กทรอนิกส์

(๑) บัญชีเอกสารส่วนที่ ๑

(๒) บัญชีเอกสารส่วนที่ ๒

๑.๗ แผนการใช้พัสดุที่ผลิตภายในประเทศ

๑.๘ แผนการทำงาน

๒. คุณสมบัติของผู้ยื่นข้อเสนอ

๒.๑ มีความสามารถตามกฎหมาย

๒.๒ ไม่เป็นบุคคลล้มละลาย

๒.๓ ไม่อยู่ระหว่างเลิกกิจการ

๒.๔ ไม่เป็นบุคคลซึ่งอยู่ระหว่างถูกระงับการยื่นข้อเสนอหรือทำสัญญากับหน่วยงานของรัฐ  
ไว้ชั่วคราว เนื่องจากเป็นผู้ที่ไม่ผ่านเกณฑ์การประเมินผลการปฏิบัติงานของผู้ประกอบการตามระเบียบ  
ที่รัฐมนตรีว่าการกระทรวงการคลังกำหนดตามที่ประกาศเผยแพร่ในระบบเครือข่ายสารสนเทศของ  
กรมบัญชีกลาง

๒.๕ ไม่เป็นบุคคลซึ่งถูกระงับชื่อไว้ในบัญชีรายชื่อผู้ทำงานและได้แจ้งเวียนชื่อให้เป็นผู้ทำงาน  
ของหน่วยงานของรัฐในระบบเครือข่ายสารสนเทศของกรมบัญชีกลาง ซึ่งรวมถึงนิติบุคคลที่ผู้ทำงานเป็นหุ้นส่วน  
ผู้จัดการ กรรมการผู้จัดการ ผู้บริหาร ผู้มีอำนาจในการดำเนินงานในกิจการของนิติบุคคลนั้นด้วย

๒.๖ มีคุณสมบัติและไม่มีลักษณะต้องห้ามตามที่คณะกรรมการนโยบายการจัดซื้อจัดจ้างและการบริหารพัสดุภาครัฐกำหนดในราชกิจจานุเบกษา

๒.๗ เป็นนิติบุคคลผู้มีอาชีพรับจ้างงานที่ประกวดราคาอิเล็กทรอนิกส์ดังกล่าว

๒.๘ ไม่เป็นผู้มีผลประโยชน์ร่วมกันกับผู้ยื่นข้อเสนอรายอื่นที่เข้ายื่นข้อเสนอให้แก่ บวท. ณ วันประกาศประกวดราคาอิเล็กทรอนิกส์ หรือไม่เป็นผู้กระทำการอันเป็นการขัดขวางการแข่งขันอย่างเป็นธรรมในการประกวดราคาอิเล็กทรอนิกส์ครั้งนี้

๒.๙ ไม่เป็นผู้ได้รับเอกสิทธิ์หรือความคุ้มกัน ซึ่งอาจปฏิเสธไม่ยอมขึ้นศาลไทย เว้นแต่รัฐบาลของผู้ยื่นข้อเสนอได้มีคำสั่งให้สละเอกสิทธิ์และความคุ้มกันเช่นนั้น

๒.๑๐ ผู้ยื่นข้อเสนอที่ยื่นข้อเสนอในรูปแบบของ “กิจการร่วมค้า” ต้องมีคุณสมบัติดังนี้  
กรณีที่ข้อตกลงระหว่างผู้เข้าร่วมค้ากำหนดให้ผู้เข้าร่วมค้ารายใดรายหนึ่งเป็นผู้เข้าร่วมค้าหลัก ข้อตกลงระหว่างผู้เข้าร่วมค้าจะต้องมีการกำหนดสัดส่วนหน้าที่ และความรับผิดชอบในปริมาณงาน สิ่งของ หรือมูลค่าตามสัญญาของผู้เข้าร่วมค้าหลักมากกว่าผู้เข้าร่วมค้ารายอื่นทุกราย  
กรณีที่ข้อตกลงระหว่างผู้เข้าร่วมค้ากำหนดให้ผู้เข้าร่วมค้ารายใดรายหนึ่งเป็นผู้เข้าร่วมค้าหลักกิจการร่วมค้านั้นต้องใช้ผลงานของผู้เข้าร่วมค้าหลักรายเดียวเป็นผลงานของกิจการร่วมค้าที่ยื่นข้อเสนอ

สำหรับข้อตกลงระหว่างผู้เข้าร่วมค้าที่ไม่ได้กำหนดให้ผู้เข้าร่วมค้ารายใดเป็นผู้เข้าร่วมค้าหลัก ผู้เข้าร่วมค้าทุกรายจะต้องมีคุณสมบัติครบถ้วนตามเงื่อนไขที่กำหนดไว้ในเอกสารเชิญชวน

กรณีที่ข้อตกลงระหว่างผู้เข้าร่วมค้ากำหนดให้มีการมอบหมายผู้เข้าร่วมค้ารายใดรายหนึ่งเป็นผู้ยื่นข้อเสนอในนามกิจการร่วมค้า การยื่นข้อเสนอดังกล่าวไม่ต้องมีหนังสือมอบอำนาจ

สำหรับข้อตกลงระหว่างผู้เข้าร่วมค้า ที่ไม่ได้กำหนดให้ผู้เข้าร่วมค้ารายใดเป็นผู้ยื่นข้อเสนอผู้เข้าร่วมค้าทุกรายจะต้องลงลายมือชื่อในหนังสือมอบอำนาจให้ผู้เข้าร่วมค้ารายใดรายหนึ่งเป็นผู้ยื่นข้อเสนอในนามกิจการร่วมค้า

๒.๑๑ ผู้ยื่นข้อเสนอต้องลงทะเบียนที่มีข้อมูลถูกต้องครบถ้วนในระบบจัดซื้อจัดจ้างภาครัฐด้วยอิเล็กทรอนิกส์ (Electronic Government Procurement : e-GP) ของกรมบัญชีกลาง

๒.๑๒ ผู้ยื่นข้อเสนอต้องมีมูลค่าสุทธิของกิจการ ดังนี้

(๑) กรณีผู้ยื่นข้อเสนอเป็นนิติบุคคลที่จัดตั้งขึ้นตามกฎหมายไทย ซึ่งได้จดทะเบียนเกินกว่า ๑ ปี ต้องมีมูลค่าสุทธิของกิจการ จากผลต่างระหว่างสินทรัพย์สุทธิหักด้วยหนี้สินสุทธิที่ปรากฏในงบแสดงฐานะการเงินที่มีการตรวจรับรองแล้ว ซึ่งจะต้องแสดงค่าเป็นบวก ๑ ปีสุดท้ายก่อนวันยื่นข้อเสนอ

(๒) กรณีผู้ยื่นข้อเสนอเป็นนิติบุคคลที่จัดตั้งขึ้นตามกฎหมายไทยซึ่งยังไม่มีงบแสดงฐานะการเงินกับกรมพัฒนาธุรกิจการค้า ให้พิจารณาการกำหนดมูลค่าของทุนจดทะเบียนโดยผู้ยื่นข้อเสนอจะต้องมีทุนจดทะเบียนที่เรียกชำระมูลค่าหุ้นแล้ว ณ วันที่ยื่นข้อเสนอ ไม่ต่ำกว่า ๘ ล้านบาท

(๓) สำหรับการจัดซื้อจัดจ้างครั้งหนึ่งที่มีวงเงินเกิน ๕๐๐,๐๐๐ บาทขึ้นไป กรณีผู้ยื่นข้อเสนอเป็นบุคคลธรรมดา ให้พิจารณาจากหนังสือรับรองบัญชีเงินฝากไม่เกิน ๙๐ วัน ก่อนวันยื่นข้อเสนอ โดยต้องมีเงินฝากคงเหลือในบัญชีธนาคารเป็นมูลค่า ๑ ใน ๔ ของมูลค่างบประมาณของโครงการหรือรายการที่ยื่นข้อเสนอในแต่ละครั้ง และหากเป็นผู้ชนะการจัดซื้อจัดจ้างหรือเป็นผู้ได้รับการคัดเลือกจะต้องแสดงหนังสือรับรองบัญชีเงินฝากที่มีมูลค่าดังกล่าวอีกครั้งหนึ่งในวันลงนามในสัญญา



(๔) กรณีที่ผู้ยื่นข้อเสนอไม่มีมูลค่าสุทธิของกิจการหรือทุนจดทะเบียนหรือมีแต่ไม่เพียงพอที่จะเข้ายื่นข้อเสนอ ผู้ยื่นข้อเสนอสามารถขอวงเงินสินเชื่อ โดยต้องมีวงเงินสินเชื่อ ๑ ใน ๔ ของมูลค่างบประมาณของโครงการหรือรายการที่ยื่นข้อเสนอในแต่ละครั้ง (สินเชื่อที่ธนาคารภายในประเทศหรือบริษัทเงินทุนหรือบริษัทเงินทุนหลักทรัพย์ที่ได้รับอนุญาตให้ประกอบกิจการเงินทุนเพื่อการพาณิชย์และประกอบธุรกิจค้าประกันตามประกาศของธนาคารแห่งประเทศไทย ตามรายชื่อบริษัทเงินทุนที่ธนาคารแห่งประเทศไทยแจ้งเวียนให้ทราบ โดยพิจารณาจากยอดเงินรวมของวงเงินของสินเชื่อที่สำนักงานใหญ่รับรองหรือที่สำนักงานสาขารับรอง (กรณีได้รับมอบอำนาจจากสำนักงานใหญ่) ซึ่งออกให้แก่ผู้ยื่นข้อเสนอ นับถึงวันยื่นข้อเสนอไม่เกิน ๙๐ วัน)

(๕) กรณีตาม (๑) - (๔) ยกเว้นสำหรับกรณีดังต่อไปนี้

(๕.๑) กรณีผู้ยื่นข้อเสนอเป็นหน่วยงานของรัฐ

(๕.๒) นิติบุคคลที่จัดตั้งขึ้นตามกฎหมายไทยที่อยู่ระหว่างการฟื้นฟูกิจการตามพระราชบัญญัติล้มละลาย (ฉบับที่ ๑๐) พ.ศ. ๒๕๖๑

๒.๑๓ ผู้ยื่นข้อเสนอต้องเป็นผู้มีกรรมสิทธิ์ หรือเป็นผู้ครอบครองรถ (กรณีผ่อนชำระกับสถาบันการเงิน) ตามปรากฏในคู่มือจดทะเบียนรถ หรือเป็นผู้เช่ารถตามสัญญาให้เช่าทรัพย์สินแบบลิสซิ่งที่มีระยะเวลาการเช่าเกินกว่าระยะเวลาการว่าจ้างนับแต่วันเสนอราคา กรณีผู้ยื่นข้อเสนอจะนำรถป้ายแดงมาให้บริการต้องเป็นบุคคลเดียวกันกับผู้จองรถตามหลักฐานใบจองรถหรือหนังสือยืนยันการจองรถจากตัวแทนจำหน่ายที่เชื่อถือได้ ทั้งนี้ รถที่นำมาให้บริการต้องเป็นรถป้ายแดงหรือเป็นรถที่จดทะเบียนมาแล้วไม่เกิน ๕ ปี นับถึงวันยื่นข้อเสนอ

๒.๑๔ ผู้ยื่นข้อเสนอต้องไม่มีพนักงาน บวท. เป็นผู้จัดการ หุ่นส่วนผู้จัดการ กรรมการผู้จัดการ ผู้บริหาร ผู้มีอำนาจในการดำเนินงานในกิจการของบุคคลธรรมดาหรือของนิติบุคคลเป็นหุ้นส่วนในห้างหุ้นส่วนสามัญหรือห้างหุ้นส่วนจำกัดเป็นผู้ถือหุ้นรายใหญ่ในบริษัทจำกัดหรือบริษัทจำกัดมหาชนหรือเป็นที่ปรึกษาของกิจการนั้น

### ๓. หลักฐานการยื่นข้อเสนอ

ผู้ยื่นข้อเสนอจะต้องเสนอเอกสารหลักฐานยื่นมาพร้อมกับการเสนอราคาทางระบบจัดซื้อจัดจ้างภาครัฐด้วยอิเล็กทรอนิกส์ โดยแยกเป็น ๒ ส่วน คือ

#### ๓.๑ ส่วนที่ ๑ อย่างน้อยต้องมีเอกสารดังต่อไปนี้

(๑) ในกรณีผู้ยื่นข้อเสนอเป็นนิติบุคคล

(ก) ห้างหุ้นส่วนสามัญหรือห้างหุ้นส่วนจำกัดให้ยื่นสำเนาหนังสือรับรองการจดทะเบียนนิติบุคคล บัญชีรายชื่อหุ้นส่วนผู้จัดการ ผู้มีอำนาจควบคุม (ถ้ามี)

(ข) บริษัทจำกัดหรือบริษัทมหาชนจำกัด ให้ยื่นสำเนาหนังสือรับรองการจดทะเบียนนิติบุคคล หนังสือบริคณห์สนธิ บัญชีรายชื่อกรรมการผู้จัดการ ผู้มีอำนาจควบคุม (ถ้ามี) และบัญชีผู้ถือหุ้นรายใหญ่ (ถ้ามี)

(๒) ในกรณีผู้ยื่นข้อเสนอเป็นผู้ยื่นข้อเสนอร่วมกันในฐานะเป็นผู้ร่วมค้า ให้ยื่นสำเนาสัญญาของการเข้าร่วมค้า และเอกสารตามที่ระบุไว้ใน (๑) ของผู้ร่วมค้า แล้วแต่กรณี

(๓) ผู้ยื่นข้อเสนอต้องแสดงหลักฐานเกี่ยวกับมูลค่าสุทธิของกิจการ ดังนี้

(๓.๑) ในกรณีผู้ยื่นข้อเสนอเป็นนิติบุคคล ให้ยื่นงบแสดงฐานะการเงินที่มีการรับรองแล้ว ๑ ปีสุดท้ายก่อนวันยื่นข้อเสนอ โดยให้ยื่นขณะเข้าเสนอราคา

(๓.๒) ในกรณีผู้ยื่นข้อเสนอเป็นบุคคลธรรมดา ให้ยื่นหนังสือรับรองบัญชีเงินฝากไม่เกิน ๙๐ วัน ก่อนวันยื่นข้อเสนอ โดยให้ยื่นขณะเข้าเสนอราคา และจะต้องแสดงหนังสือรับรองบัญชีเงินฝากที่มีมูลค่าดังกล่าวอีกครั้งหนึ่งในวันลงนามในสัญญา

(๓.๓) กรณีที่ผู้ยื่นข้อเสนอไม่มีมูลค่าสุทธิของกิจการและทุนจดทะเบียนหรือมีแต่ไม่เพียงพอที่จะเข้ายื่นข้อเสนอ ให้ยื่นสำเนาหนังสือรับรองวงเงินสินเชื่อ (สินเชื่อที่ธนาคารภายในประเทศหรือบริษัทเงินทุนหรือบริษัทเงินทุนหลักทรัพย์ที่ได้รับอนุญาตให้ประกอบกิจการเงินทุนเพื่อการพาณิชย์และประกอบธุรกิจค้าประกัน ตามประกาศของธนาคารแห่งประเทศไทย ตามรายชื่อบริษัทเงินทุนที่ธนาคารแห่งประเทศไทยแจ้งเวียนให้ทราบ โดยพิจารณายอดเงินรวมของวงเงินสินเชื่อที่สำนักงานใหญ่รับรองหรือที่สำนักงานสาขารับรอง (กรณีได้รับมอบอำนาจจากสำนักงานใหญ่) ซึ่งออกให้แก่ผู้ยื่นข้อเสนอ นับถึงวันยื่นข้อเสนอไม่เกิน ๙๐ วัน)

(๔) สำเนาใบทะเบียนภาษีมูลค่าเพิ่ม (ถ้ามี)

(๕) บัญชีเอกสารส่วนที่ ๑ ทั้งหมดที่ได้ยื่นพร้อมกับการเสนอราคาทางระบบจัดซื้อจัดจ้างภาครัฐด้วยอิเล็กทรอนิกส์ ตามแบบในข้อ ๑.๖ (๑) โดยไม่ต้องแนบในรูปแบบ PDF File (Portable Document Format)

ทั้งนี้ เมื่อผู้ยื่นข้อเสนอดำเนินการแนบไฟล์เอกสารตามบัญชีเอกสารส่วนที่ ๑ ครบถ้วน ถูกต้องแล้ว ระบบจัดซื้อจัดจ้างภาครัฐด้วยอิเล็กทรอนิกส์จะสร้างบัญชีเอกสารส่วนที่ ๑ ตามแบบในข้อ ๑.๖ (๑) ให้โดยผู้ยื่นข้อเสนอไม่ต้องแนบบัญชีเอกสารส่วนที่ ๑ ดังกล่าวในรูปแบบ PDF File (Portable Document Format)

### ๓.๒ ส่วนที่ ๒ อย่างน้อยต้องมีเอกสารดังต่อไปนี้

(๑) ในกรณีที่ผู้ยื่นข้อเสนอมอบอำนาจให้บุคคลอื่นกระทำการแทน ให้แนบหนังสือมอบอำนาจซึ่งติดอากรแสตมป์ตามกฎหมาย โดยมีหลักฐานแสดงตัวตนของผู้มอบอำนาจและผู้รับมอบอำนาจ ทั้งนี้ หากผู้รับมอบอำนาจเป็นบุคคลธรรมดาต้องเป็นผู้ที่บรรลุนิติภาวะตามกฎหมายแล้วเท่านั้น

(๒) หลักประกันการเสนอราคา ตามข้อ ๕

(๓) สำเนาหนังสือคู่มือจดทะเบียนรถแสดงกรรมสิทธิ์หรือการครอบครองรถ หรือสัญญาให้เช่าทรัพย์สินแบบลิสซิ่ง กรณีผู้ยื่นข้อเสนอจะนำรถป้ายแดงมาให้บริการต้องยื่นหลักฐานใบจองรถหรือหนังสือยืนยันการจองรถ ตามข้อ ๒.๑๓

(๔) สำเนาใบขึ้นทะเบียนผู้ประกอบการวิสาหกิจขนาดกลางและขนาดย่อม (SMEs) (ถ้ามี)

(๕) บัญชีเอกสารส่วนที่ ๒ ทั้งหมดที่ได้ยื่นพร้อมกับการเสนอราคาทางระบบจัดซื้อจัดจ้างภาครัฐด้วยอิเล็กทรอนิกส์ ตามแบบในข้อ ๑.๖ (๒) โดยไม่ต้องแนบในรูปแบบ PDF File (Portable Document Format)

ทั้งนี้ เมื่อผู้ยื่นข้อเสนอดำเนินการแนบไฟล์เอกสารตามบัญชีเอกสารส่วนที่ ๒ ครบถ้วนถูกต้องแล้ว ระบบจัดซื้อจัดจ้างภาครัฐด้วยอิเล็กทรอนิกส์จะสร้างบัญชีเอกสารส่วนที่ ๒ ตามแบบในข้อ ๑.๖ (๒) ให้โดยผู้ยื่นข้อเสนอไม่ต้องแนบบัญชีเอกสารส่วนที่ ๒ ดังกล่าว ในรูปแบบ PDF File (Portable Document Format)



#### ๔. การเสนอราคา

๔.๑ ผู้ยื่นข้อเสนอต้องยื่นข้อเสนอและเสนอราคาทางระบบจัดซื้อจัดจ้างภาครัฐด้วยอิเล็กทรอนิกส์ตามที่กำหนดไว้ในเอกสารประกวดราคาอิเล็กทรอนิกส์นี้ โดยไม่มีเงื่อนไขใด ๆ ทั้งสิ้น และจะต้องกรอกข้อความให้ถูกต้องครบถ้วน พร้อมทั้งหลักฐานแสดงตัวตนและทำการยืนยันตัวตนของผู้ยื่นข้อเสนอโดยไม่ต้องแนบใบเสนอราคาในรูปแบบ PDF File (Portable Document Format)

๔.๒ ในการเสนอราคาให้เสนอราคาเป็นเงินบาทและเสนอราคาได้เพียงครั้งเดียว และราคาเดียว โดยเสนอราคารวม และหรือราคาต่อหน่วย และหรือราคาต่อรายการ ตามเงื่อนไขที่ระบุไว้ท้ายใบเสนอราคาให้ถูกต้อง ทั้งนี้ ราคารวมที่เสนอจะต้องตรงกันทั้งตัวเลขและตัวหนังสือ ถ้าตัวเลขและตัวหนังสือไม่ตรงกัน ให้ถือตัวหนังสือเป็นสำคัญ โดยคิดราคารวมทั้งสิ้นซึ่งรวมค่าภาษีมูลค่าเพิ่ม ภาษีอากรอื่น และค่าใช้จ่ายอื่น ๆ ทั้งปวงไว้แล้ว

ราคาที่เสนอจะต้องเสนอกำหนดยื่นราคาไม่น้อยกว่า ๙๐ วัน ตั้งแต่วันเสนอราคา โดยภายในกำหนดยื่นราคา ผู้ยื่นข้อเสนอต้องรับผิดชอบราคาที่ตนได้เสนอไว้และจะถอนการเสนอราคามีได้

๔.๓ ผู้ยื่นข้อเสนอจะต้องเสนอกำหนดเวลาดำเนินการแล้วเสร็จไม่เกิน ๔ ปี (๑,๔๖๑ วัน) นับถัดจากวันลงนามในสัญญาจ้างหรือวันที่ได้รับหนังสือแจ้งจาก บวท. ให้เริ่มทำงาน

๔.๔ ก่อนเสนอราคา ผู้ยื่นข้อเสนอควรตรวจสอบร่างสัญญา รายละเอียดขอบเขตของงาน ทั้งโครงการ (Terms of Reference:TOR) ให้ถี่ถ้วนและเข้าใจเอกสารประกวดราคาจ้างอิเล็กทรอนิกส์ทั้งหมดเสียก่อนที่จะตกลงยื่นข้อเสนอตามเงื่อนไขในเอกสารประกวดราคาจ้างอิเล็กทรอนิกส์

๔.๕ ผู้ยื่นข้อเสนอต้องยื่นข้อเสนอและเสนอราคาทางระบบจัดซื้อจัดจ้างภาครัฐด้วยอิเล็กทรอนิกส์ในวันที่ ๒๑ สิงหาคม ๒๕๖๖ ระหว่างเวลา ๐๙.๐๐ น. ถึง ๑๒.๐๐ น. และเวลาในการเสนอราคาให้ถือตามเวลาของระบบจัดซื้อจัดจ้างภาครัฐด้วยอิเล็กทรอนิกส์เป็นเกณฑ์

เมื่อพ้นกำหนดเวลายื่นข้อเสนอและเสนอราคาแล้ว จะไม่รับเอกสารการยื่นข้อเสนอ และเสนอราคาใด ๆ โดยเด็ดขาด

๔.๖ ผู้ยื่นข้อเสนอต้องจัดทำเอกสารสำเนาใช้ในการเสนอราคาในรูปแบบไฟล์เอกสารประเภท PDF (Portable Document Format) โดยผู้ยื่นข้อเสนอต้องเป็นผู้รับผิดชอบตรวจสอบความครบถ้วน ถูกต้อง และชัดเจนของเอกสาร PDF File ก่อนที่จะยืนยันการเสนอราคา แล้วจึงส่งข้อมูล (Upload) เพื่อเป็นการเสนอราคาให้แก่ บวท. ผ่านทางระบบจัดซื้อจัดจ้างภาครัฐด้วยอิเล็กทรอนิกส์

๔.๗ คณะกรรมการพิจารณาผลการประกวดราคาอิเล็กทรอนิกส์ จะดำเนินการตรวจสอบคุณสมบัติของผู้ยื่นข้อเสนอแต่ละรายว่า เป็นผู้ยื่นข้อเสนอที่มีผลประโยชน์ร่วมกันกับผู้ยื่นเสนอรายอื่น ตามข้อ ๑.๕ (๑) หรือไม่ หากปรากฏว่าผู้ยื่นเสนอรายใดเป็นผู้ยื่นข้อเสนอที่มีผลประโยชน์ร่วมกันกับผู้ยื่นเสนอรายอื่น คณะกรรมการฯ จะตัดรายชื่อผู้ยื่นข้อเสนอที่มีผลประโยชน์ร่วมกันนั้นออกจากการเป็นผู้ยื่นข้อเสนอ

หากปรากฏต่อคณะกรรมการพิจารณาผลการประกวดราคาอิเล็กทรอนิกส์ว่า ก่อนหรือในขณะที่มีการพิจารณาข้อเสนอ มีผู้ยื่นเสนอรายใดกระทำการอันเป็นการขัดขวางการแข่งขันอย่างเป็นธรรมตามข้อ ๑.๕ (๒) และคณะกรรมการฯ เชื่อว่ามีการกระทำอันเป็นการขัดขวางการแข่งขันอย่างเป็นธรรม คณะกรรมการฯ จะตัดรายชื่อผู้ยื่นเสนอรายนั้นออกจากการเป็นผู้ยื่นข้อเสนอ และ บวท. จะพิจารณาลงโทษผู้ยื่นเสนอดังกล่าวเป็นผู้ทำงาน เว้นแต่ บวท. จะพิจารณาเห็นว่าผู้ยื่นเสนอรายนั้นมีใจเป็นผู้ริเริ่มให้มีการกระทำดังกล่าวและได้ให้ความร่วมมือเป็นประโยชน์ต่อการพิจารณาของ บวท.



๔.๘ ผู้ยื่นข้อเสนอจะต้องปฏิบัติ ดังนี้

- (๑) ปฏิบัติตามเงื่อนไขที่ระบุไว้ในเอกสารประกวดราคาอิเล็กทรอนิกส์
- (๒) ราคาที่เสนอจะต้องเป็นราคาที่รวมภาษีมูลค่าเพิ่ม และภาษีอื่น ๆ (ถ้ามี) รวมค่าใช้จ่ายที่ส่งมอบไว้ด้วยแล้ว
- (๓) ผู้ยื่นข้อเสนอจะต้องลงทะเบียนเพื่อเข้าสู่กระบวนการเสนอราคา ตามวัน เวลาที่กำหนด
- (๔) ผู้ยื่นข้อเสนอจะถอนการเสนอราคาที่ไม่ได้
- (๕) ผู้ยื่นข้อเสนอต้องศึกษาและทำความเข้าใจในระบบและวิธีการเสนอราคาด้วยวิธีประกวดราคาอิเล็กทรอนิกส์ ของกรมบัญชีกลางที่แสดงไว้ในเว็บไซต์ [www.gprocurement.go.th](http://www.gprocurement.go.th)

๔.๙ ผู้ยื่นข้อเสนอที่เป็นผู้ชนะการเสนอราคาต้องจัดทำแผนการใช้พัสดุที่ผลิตในประเทศ โดยยื่นให้ บวท. ภายใน ๖๐ วัน นับถัดจากวันลงนามในสัญญา

๔.๑๐ คู่สัญญาต้องจัดทำแผนการทำงานมาให้ภายใน ๓๐ วัน นับถัดจากวันลงนามในสัญญาโดยจัดทำแผนการทำงาน ตามเอกสารแนบท้ายเอกสารประกวดราคาอิเล็กทรอนิกส์ ทั้งนี้ แผนการทำงานดังกล่าวให้ถือเป็นเอกสารส่วนหนึ่งของสัญญา

## ๕. หลักประกันการเสนอราคา

ผู้ยื่นข้อเสนอต้องวางหลักประกันการเสนอราคาพร้อมกับการเสนอราคาทางระบบจัดซื้อจัดจ้างภาครัฐด้วยอิเล็กทรอนิกส์ โดยใช้หลักประกันอย่างหนึ่งอย่างใด ดังต่อไปนี้ จำนวน ๑,๓๘๐,๖๔๕.-บาท (หนึ่งล้านสามแสนแปดหมื่นหกร้อยสี่สิบบาทถ้วน)

๕.๑ เช็คหรือตราพท์ที่ธนาคารเซ็นส่งจ่าย ซึ่งเป็นเช็คหรือตราพท์ลงวันที่ที่ใช้เช็คหรือตราพท์นั้น ชำระต่อเจ้าหน้าที่ในวันที่ยื่นข้อเสนอ หรือก่อนวันนั้นไม่เกิน ๓ วันทำการ

๕.๒ หนังสือค้ำประกันอิเล็กทรอนิกส์ของธนาคารภายในประเทศ ตามแบบที่คณะกรรมการนโยบายกำหนด

๕.๓ พันธบัตรรัฐบาลไทย

๕.๔ หนังสือค้ำประกันของบริษัทเงินทุนหรือบริษัทเงินทุนหลักทรัพย์ที่ได้รับอนุญาตให้ประกอบกิจการเงินทุนเพื่อการพาณิชย์และประกอบธุรกิจค้ำประกัน ตามประกาศของธนาคารแห่งประเทศไทย ตามรายชื่อบริษัทเงินทุนที่ธนาคารแห่งประเทศไทยแจ้งเวียนให้ทราบ โดยอนุโลมให้ใช้ตามตัวอย่างหนังสือค้ำประกันของธนาคารที่คณะกรรมการนโยบายกำหนด

กรณีที่ผู้ยื่นข้อเสนอ นำเช็คหรือตราพท์ที่ธนาคารส่งจ่ายหรือพันธบัตรรัฐบาลไทยหรือหนังสือค้ำประกันของบริษัทเงินทุนหรือบริษัทเงินทุนหลักทรัพย์มาวางเป็นหลักประกันการเสนอราคา จะต้องส่งต้นฉบับเอกสารดังกล่าวมาให้ คณะกรรมการฯ ตรวจสอบความถูกต้องในวันที่ ๒๔ สิงหาคม ๒๕๖๖ ระหว่างเวลา ๐๘.๓๐ น. ถึง ๑๖.๓๐ น.

กรณีที่ผู้ยื่นข้อเสนอ ยื่นข้อเสนอในรูปแบบของ "กิจการร่วมค้า" ประสงค์จะใช้หนังสือค้ำประกันอิเล็กทรอนิกส์ของธนาคารในประเทศเป็นหลักประกันการเสนอราคา ให้ระบุชื่อผู้เข้าร่วมค้ารายที่สัญญาร่วมค้ากำหนดให้เป็นผู้เข้ายื่นข้อเสนอกับหน่วยงานของรัฐเป็นผู้ยื่นข้อเสนอ

หลักประกันการเสนอราคาตามข้อนี้ บวท. จะคืนให้ผู้ยื่นข้อเสนอหรือผู้ค้ำประกันภายใน ๑๕ วัน นับถัดจากวันที่ บวท. ได้พิจารณาเห็นชอบรายงานผลการคัดเลือกผู้ชนะการประกวดราคาเรียบร้อยแล้ว เว้นแต่ผู้ยื่นข้อเสนอรายที่คัดเลือกไว้ซึ่งเสนอราคาต่ำสุดหรือได้คะแนนรวมสูงสุดไม่เกิน ๓ ราย ให้คืนได้ต่อเมื่อได้ทำสัญญาหรือข้อตกลง หรือผู้ยื่นข้อเสนอได้พ้นจากข้อผูกพันแล้ว

การคืนหลักประกันการเสนอราคา ไม่ว่ากรณีใด ๆ จะคืนให้โดยไม่มีดอกเบี้ย



## ๖. หลักเกณฑ์และสิทธิในการพิจารณา

๖.๑ ในการพิจารณาผลการยื่นข้อเสนอประกวดราคาอิเล็กทรอนิกส์ครั้งนี้ บวท. จะพิจารณาตัดสินโดยใช้หลักเกณฑ์ราคา

๖.๒ การพิจารณาผู้ชนะการยื่นข้อเสนอ บวท. จะพิจารณาจากราคารวม

๖.๓ หากผู้ยื่นข้อเสนอรายใดมีคุณสมบัติไม่ถูกต้องตามข้อ ๒ หรือยื่นหลักฐานการยื่นข้อเสนอไม่ถูกต้อง หรือไม่ครบถ้วนตามข้อ ๓ หรือยื่นข้อเสนอไม่ถูกต้องตามข้อ ๔ คณะกรรมการพิจารณาผลการประกวดราคาอิเล็กทรอนิกส์จะไม่รับพิจารณาข้อเสนอของผู้ยื่นข้อเสนอรายนั้น เว้นแต่ผู้ยื่นข้อเสนอรายใดเสนอเอกสารทางเทคนิคหรือรายละเอียดคุณลักษณะเฉพาะของพัสดุที่จะจ้างไม่ครบถ้วนหรือเสนอรายละเอียดแตกต่างไปจากเงื่อนไขที่ บวท. กำหนดไว้ในประกาศและเอกสารประกวดราคาอิเล็กทรอนิกส์ในส่วนที่มีใช้สาระสำคัญและความแตกต่างนั้นไม่มีผลทำให้เกิดการได้เปรียบเสียเปรียบต่อผู้ยื่นข้อเสนอรายอื่น หรือเป็นการผิดพลาดเล็กน้อย คณะกรรมการฯ อาจพิจารณาผ่อนปรนการตัดสินสิทธิผู้ยื่นข้อเสนอรายนั้น

๖.๔ บวท. สงวนสิทธิ์ไม่พิจารณาข้อเสนอของผู้ยื่นข้อเสนอโดยไม่มีการผ่อนผันในกรณีดังต่อไปนี้

(๑) ไม่กรอกชื่อผู้ยื่นข้อเสนอในการเสนอราคาทางระบบจัดซื้อจัดจ้างด้วยอิเล็กทรอนิกส์

(๒) เสนอรายละเอียดแตกต่างไปจากเงื่อนไขที่กำหนดในเอกสารประกวดราคาอิเล็กทรอนิกส์ที่เป็นสาระสำคัญ หรือมีผลทำให้เกิดความได้เปรียบเสียเปรียบแก่ผู้ยื่นข้อเสนอรายอื่น

๖.๕ ในการตัดสินการประกวดราคาอิเล็กทรอนิกส์หรือในการทำสัญญา คณะกรรมการพิจารณาผลการประกวดราคาอิเล็กทรอนิกส์หรือ บวท. มีสิทธิให้ผู้ยื่นข้อเสนอชี้แจงข้อเท็จจริงเพิ่มเติมได้ บวท. มีสิทธิที่จะไม่รับข้อเสนอ ไม่รับราคา หรือไม่ทำสัญญา หากข้อเท็จจริงดังกล่าวไม่เหมาะสมหรือไม่ถูกต้อง

๖.๖ บวท. ทรงไว้ซึ่งสิทธิที่จะไม่รับราคาต่ำสุด หรือราคาหนึ่งราคาใด หรือราคาที่เสนอทั้งหมดก็ได้ และอาจพิจารณาเลือกจ้างในจำนวน หรือขนาด หรือเฉพาะรายการหนึ่งรายการใด หรืออาจยกเลิกการประกวดราคาอิเล็กทรอนิกส์โดยไม่พิจารณาจัดจ้างเลยก็ได้ สุดแต่จะพิจารณา ทั้งนี้ เพื่อประโยชน์ของ บวท. เป็นสำคัญ และให้ถือว่าการตัดสินของ บวท. เป็นเด็ดขาด ผู้ยื่นข้อเสนอจะเรียกร้องค่าใช้จ่าย หรือค่าเสียหายใด ๆ มิได้ รวมทั้ง บวท. จะพิจารณายกเลิกการประกวดราคาอิเล็กทรอนิกส์และลงโทษผู้ยื่นข้อเสนอเป็นผู้ทำงาน ไม่ว่าจะเป็นผู้ยื่นข้อเสนอที่ได้รับการคัดเลือกหรือไม่ก็ตาม หากมีเหตุที่เชื่อได้ว่า การยื่นข้อเสนอกระทำการโดยไม่สุจริต เช่น การเสนอเอกสารอันเป็นเท็จ หรือใช้ข้อมูลคลาดเคลื่อนหรือนิติบุคคลอื่นมายื่นข้อเสนอราคาแทน เป็นต้น

ในกรณีที่ผู้ยื่นข้อเสนอรายที่เสนอราคาต่ำสุด เสนอราคาต่ำจนคาดหมายได้ว่าไม่อาจดำเนินงานตามเอกสารประกวดราคาอิเล็กทรอนิกส์ได้ คณะกรรมการพิจารณาผลการประกวดราคาอิเล็กทรอนิกส์หรือ บวท. จะให้ผู้ยื่นข้อเสนอชี้แจงและแสดงหลักฐานที่ทำให้เชื่อได้ว่า ผู้ยื่นข้อเสนอสามารถดำเนินงานตามเอกสารประกวดราคาจ้างอิเล็กทรอนิกส์ให้เสร็จสมบูรณ์ หากคำชี้แจงไม่เป็นที่รับฟังได้ บวท. มีสิทธิที่จะไม่รับข้อเสนอหรือไม่รับราคา ของผู้ยื่นข้อเสนอรายนั้น ทั้งนี้ ผู้ยื่นข้อเสนอดังกล่าวไม่มีสิทธิเรียกร้องค่าใช้จ่ายหรือค่าเสียหายใด ๆ จาก บวท.

๖.๗ ก่อนลงนามในสัญญา บวท. อาจประกาศยกเลิกการประกวดราคาอิเล็กทรอนิกส์ หากปรากฏว่ามีการกระทำที่เข้าลักษณะผู้ยื่นข้อเสนอที่ชนะการประกวดราคาหรือที่ได้รับการคัดเลือก มีผลประโยชน์ร่วมกัน หรือมีส่วนได้เสียกับผู้ยื่นข้อเสนอรายอื่น หรือขัดขวางการแข่งขันอย่างเป็นธรรม หรือสมยอมกันกับผู้ยื่นข้อเสนอรายอื่น หรือเจ้าหน้าที่ในการเสนอราคา หรือสื่อว่ากระทำการทุจริตอื่นใดในการเสนอราคา



๖.๘ หากผู้ยื่นข้อเสนอซึ่งเป็นผู้ประกอบการ SMEs เสนอราคาสูงกว่าราคาต่ำสุดของผู้ยื่นข้อเสนอรายอื่นที่ไม่เกินร้อยละ ๑๐ ให้จัดซื้อจัดจ้างจากผู้ประกอบการ SMEs ดังกล่าว โดยจัดเรียงลำดับผู้ยื่นข้อเสนอซึ่งเป็นผู้ประกอบการ SMEs ซึ่งเสนอราคาสูงกว่าราคาต่ำสุดของผู้ยื่นข้อเสนอรายอื่นไม่เกินร้อยละ ๑๐ ที่จะเรียกมาทำสัญญาไม่เกิน ๓ ราย

ผู้ยื่นข้อเสนอที่เป็นกิจการร่วมค้าที่จะได้สิทธิตามวรรคหนึ่ง ผู้เข้าร่วมค้าทุกรายจะต้องเป็นผู้ประกอบการ SMEs

ทั้งนี้ ผู้ประกอบการ SMEs ที่จะได้แต้มต่อด้านราคาตามวรรคหนึ่ง จะต้องมียังเงินสัญญาสะสมตามปีปฏิทินรวมกับราคาทีเสนอในครั้งนั้นแล้วมีมูลค่ารวมกันไม่เกินมูลค่าของรายได้ตามขนาดที่ขึ้นทะเบียนไว้กับ สสว.

๖.๙ หากผู้ยื่นข้อเสนอซึ่งมิใช่ผู้ประกอบการ SMEs แต่เป็นบุคคลธรรมดาที่ถือสัญชาติไทยหรือนิติบุคคลที่จัดตั้งขึ้นตามกฎหมายไทยเสนอราคาสูงกว่าราคาต่ำสุดของผู้ยื่นข้อเสนอซึ่งเป็นผู้ประกอบการ SMEs ที่มีได้ถือสัญชาติไทยหรือนิติบุคคลที่จัดตั้งขึ้นตามกฎหมายของต่างประเทศไม่เกินร้อยละ ๓ ให้จัดซื้อหรือจัดจ้างจากผู้ยื่นข้อเสนอซึ่งเป็นผู้ประกอบการ SMEs ที่มีได้ถือสัญชาติไทยหรือนิติบุคคลที่จัดตั้งขึ้นตามกฎหมายไทยดังกล่าว

ผู้ยื่นข้อเสนอที่เป็นกิจการร่วมค้าที่จะได้สิทธิตามวรรคหนึ่ง ผู้เข้าร่วมค้าทุกรายจะต้องเป็นผู้ประกอบการ SMEs ที่มีได้ถือสัญชาติไทยหรือนิติบุคคลที่จัดตั้งขึ้นตามกฎหมายไทย

#### ๗. การทำสัญญาจ้าง

ผู้ชนะการประกวดราคาอิเล็กทรอนิกส์จะต้องทำสัญญาจ้างตามแบบสัญญา ดังระบุในข้อ ๑.๓ หรือทำข้อตกลงเป็นหนังสือกับ บวท. ภายใน ๗ วัน นับถัดจากวันที่ได้รับแจ้ง และจะต้องวางหลักประกันสัญญาเป็นจำนวนเงินเท่ากับร้อยละ ๕ ของราคาค่าจ้างต่อปีที่ประกวดราคาอิเล็กทรอนิกส์ได้ ให้ บวท. ยึดถือไว้ในขณะทำสัญญาโดยใช้หลักประกันอย่างหนึ่งอย่างใดดังต่อไปนี้

##### ๗.๑ เงินสด

๗.๒ เช็คหรือตราพท์ที่ธนาคารเซ็นส่งจ่ายให้แก่ บริษัท วิทยุการบินแห่งประเทศไทย จำกัด ซึ่งเป็นเช็คหรือตราพท์ลงวันที่ที่ใช้เช็คหรือตราพท์นั้นชำระต่อเจ้าหน้าที่ในวันทำสัญญา หรือก่อนวันนั้นไม่เกิน ๓ วันทำการ

๗.๓ หนังสือค้ำประกันของธนาคารภายในประเทศ ตามตัวอย่างที่คณะกรรมการนโยบายกำหนดดังระบุในข้อ ๑.๔ (๒) หรือจะเป็นหนังสือค้ำประกันอิเล็กทรอนิกส์ตามวิธีการที่กรมบัญชีกลางกำหนด

๗.๔ หนังสือค้ำประกันของบริษัทเงินทุน หรือบริษัทเงินทุนหลักทรัพย์ที่ได้รับอนุญาตให้ประกอบกิจการเงินทุนเพื่อการพาณิชย์และประกอบธุรกิจค้ำประกันตามประกาศของธนาคารแห่งประเทศไทย ตามรายชื่อบริษัทเงินทุนที่ธนาคารแห่งประเทศไทยแจ้งเวียนให้ทราบ โดยอนุโลมให้ใช้ตามตัวอย่างหนังสือค้ำประกันกันของธนาคารที่คณะกรรมการนโยบายกำหนด ดังระบุในข้อ ๑.๔ (๒)

##### ๗.๕ พันธบัตรรัฐบาลไทย

หลักประกันนี้จะคืนให้ โดยไม่มีดอกเบี้ยภายใน ๑๕ วันนับถัดจากวันที่ผู้ชนะการประกวดราคาอิเล็กทรอนิกส์ (ผู้รับจ้าง) พ้นจากข้อผูกพันตามสัญญาจ้างแล้ว

#### ๘. ค่าจ้างและการจ่ายเงิน

บวท. จะจ่ายค่าจ้างซึ่งได้รวมภาษีมูลค่าเพิ่มตลอดจนภาษีอากรอื่น ๆ และค่าใช้จ่ายทั้งปวงด้วยแล้วให้แก่ผู้ยื่นข้อเสนอที่ได้รับคัดเลือกให้เป็นผู้รับจ้าง โดย บวท. จะจ่ายเงินค่าจ้างให้กับผู้รับจ้างเดือนละครั้งภายในเดือนถัดไปตามจำนวนวันที่ผู้รับจ้างได้ปฏิบัติงานจริง และจะจ่ายเงินค่าจ้างเมื่อผู้รับจ้างได้ปฏิบัติงานถูกต้องและครบถ้วนตามสัญญาหรือข้อตกลงจ้างเป็นหนังสือ และ บวท. ได้ตรวจรับมอบงานจ้างเรียบร้อยแล้ว



#### ๙. อัตราค่าปรับ

ค่าปรับตามแบบสัญญาจ้างแนบท้ายเอกสารประกวดราคาอิเล็กทรอนิกส์นี้ จะกำหนดตามรายละเอียดขอบเขตของงานเอกสารแนบท้าย ข้อ ๔

กรณีที่ผู้รับจ้างนำงานที่รับจ้างไปจ้างช่วงให้ผู้อื่นทำอีกทอดหนึ่งโดยไม่ได้รับอนุญาตจาก บวท. จะกำหนดค่าปรับสำหรับการฝ่าฝืนดังกล่าวเป็นจำนวนร้อยละ ๑๐ ของวงเงินของงานจ้างช่วงนั้น

#### ๑๐. ข้อสงวนสิทธิ์ในการยื่นข้อเสนอและอื่น ๆ

๑๐.๑ เมื่อ บวท. ได้คัดเลือกผู้ยื่นข้อเสนอรายใด ให้เป็นผู้รับจ้าง และได้ตกลงจ้างตามประกวดราคาอิเล็กทรอนิกส์แล้ว ถ้าผู้รับจ้างจะต้องส่งหรือนำสิ่งของมาเพื่องานจ้างดังกล่าวเข้ามาจากต่างประเทศ และของนั้นต้องนำเข้ามาโดยทางเรือในเส้นทางที่มีเรือไทยเดินอยู่ และสามารถให้บริการรับขนได้ตามที่รัฐมนตรีว่าการกระทรวงคมนาคมประกาศกำหนด ผู้ยื่นข้อเสนอซึ่งเป็นผู้รับจ้างจะต้องปฏิบัติตามกฎหมายว่าด้วยการส่งเสริมการพาณิชย์ ดังนี้

(๑) แจกการส่งหรือนำสิ่งของดังกล่าวเข้ามาจากต่างประเทศ ต่อกรมเจ้าท่าภายใน ๗ วัน นับตั้งแต่วันที่ผู้รับจ้างส่งหรือซื้อของจากต่างประเทศ เว้นแต่เป็นของที่รัฐมนตรีว่าการกระทรวงคมนาคมประกาศยกเว้นให้บรรทุกโดยเรืออื่นได้

(๒) จัดการให้สิ่งของดังกล่าวบรรทุกโดยเรือไทย หรือเรือที่มีสิทธิเช่นเดียวกับเรือไทย จากต่างประเทศมายังประเทศไทย เว้นแต่จะได้รับอนุญาตจากกรมเจ้าท่า ให้บรรทุกสิ่งของนั้น โดยเรืออื่นที่มีใบเรือไทย ซึ่งจะต้องได้รับอนุญาตเช่นนั้นก่อนบรรทุกของลงเรืออื่น หรือเป็นของที่รัฐมนตรีว่าการกระทรวงคมนาคมประกาศยกเว้นให้บรรทุกโดยเรืออื่น

(๓) ในกรณีที่ไม่มีปฏิบัติตาม (๑) หรือ (๒) ผู้รับจ้างจะต้องรับผิดชอบตามกฎหมายว่าด้วยการส่งเสริมการพาณิชย์

๑๐.๒ ผู้ยื่นข้อเสนอซึ่ง บวท. ได้คัดเลือกแล้ว ไม่ไปทำสัญญาหรือข้อตกลงจ้างเป็นหนังสือ ภายในเวลาที่ บวท. กำหนดตั้งระบุไว้ในข้อ ๗ บวท. จะริบหลักประกันการยื่นข้อเสนอ หรือเรียกธำนาจผู้ออกหนังสือ ค่าประกันการยื่นข้อเสนอทันที และอาจพิจารณาเรียกธำนาจให้ชดเชยความเสียหายอื่น (ถ้ามี) รวมทั้งจะพิจารณาให้เป็นผู้ทำงานตามระเบียบกระทรวงการคลังว่าด้วยการจัดซื้อจัดจ้างและการบริหารพัสดุภาครัฐ

๑๐.๓ บวท. สงวนสิทธิ์ที่จะแก้ไขเพิ่มเติมเงื่อนไข หรือข้อกำหนดในแบบสัญญาหรือข้อตกลงจ้างเป็นหนังสือให้เป็นไปตามความเห็นของสำนักงานอัยการสูงสุด (ถ้ามี)

๑๐.๔ ในกรณีที่เอกสารแนบท้ายเอกสารประกวดราคาอิเล็กทรอนิกส์นี้ มีความขัดหรือแย้งกัน ผู้ยื่นข้อเสนอจะต้องปฏิบัติตามคำวินิจฉัยของ บวท. คำวินิจฉัยดังกล่าวให้ถือเป็นที่สุด และผู้ยื่นข้อเสนอไม่มีสิทธิเรียกร้องค่าใช้จ่ายใด ๆ เพิ่มเติม

๑๐.๕ บวท. อาจประกาศยกเลิกการจัดซื้อจัดจ้าง ในกรณีต่อไปนี้ได้ โดยที่ผู้ยื่นข้อเสนอจะเรียกร้องค่าเสียหายใด ๆ จาก บวท. ไม่ได้

(๑) บวท. ไม่ได้รับการจัดสรรเงินที่จะใช้ในการจัดจ้างหรือได้รับจัดสรรแต่ไม่เพียงพอที่จะทำการจัดจ้างครั้งนี้ต่อไป

(๒) มีการกระทำที่เข้าลักษณะผู้ยื่นข้อเสนอที่ชนะการจัดจ้างหรือที่ได้รับการคัดเลือก มีผลประโยชน์ร่วมกัน หรือมีส่วนได้เสียกับผู้ยื่นข้อเสนอรายอื่น หรือขัดขวางการแข่งขันอย่างเป็นธรรม หรือสมยอมกันกับผู้ยื่นข้อเสนอรายอื่น หรือเจ้าหน้าที่ในการเสนอราคา หรือสื่อว่ากระทำการทุจริตอื่นใดในการเสนอราคา

(๓) การทำการจัดจ้างครั้งนี้ต่อไปอาจก่อให้เกิดความเสียหายแก่ บวท. หรือกระทบต่อประโยชน์สาธารณะ

(๔) กรณีอื่นในทำนองเดียวกันกับ (๑) (๒) หรือ (๓) ตามที่กำหนดในกฎกระทรวง ซึ่งออกตามความในกฎหมายว่าด้วยการจัดซื้อจัดจ้างและการบริหารพัสดุภาครัฐ

**๑๑. การปฏิบัติตามกฎหมายและระเบียบ**

ในระหว่างระยะเวลาการจ้าง ผู้ยื่นข้อเสนอที่ได้รับการคัดเลือกให้เป็นผู้รับจ้างต้องปฏิบัติตามหลักเกณฑ์ที่กฎหมายและระเบียบได้กำหนดไว้โดยเคร่งครัด

**๑๒. การประเมินผลการปฏิบัติงานของผู้ประกอบการ**

บวท. สามารถนำผลการปฏิบัติงานแล้วเสร็จตามสัญญาของผู้ยื่นข้อเสนอที่ได้รับการคัดเลือกให้เป็นผู้รับจ้าง เพื่อนำมาประเมินผลการปฏิบัติงานของผู้ประกอบการ

ทั้งนี้ หากผู้ยื่นข้อเสนอที่ได้รับการคัดเลือกไม่ผ่านเกณฑ์ที่กำหนดจะถูกระงับการยื่นข้อเสนอหรือทำสัญญากับ บวท. ไว้ชั่วคราว



บริษัท วิทยุการบินแห่งประเทศไทย จำกัด

วันที่ ๒๕ กรกฎาคม ๒๕๖๖



**บริษัท วิทยูการบินแห่งประเทศไทย จำกัด**

**รายละเอียดข้อกำหนดการจ้างบริการรถตู้ปรับอากาศพร้อมพนักงานขับรถเพื่อใช้รับ-ส่ง  
พนักงานเข้ากะ ประจำ ณ ที่ทำการบริษัท ท่าอากาศยาน และหอบังคับการบินดอนเมือง  
ท่าอากาศยานดอนเมือง จำนวน ๗ คัน ระยะเวลาดำเนินการ ๔ ปี (๑,๔๖๑ วัน)**

**๑.ความเป็นมา**

บริษัท วิทยูการบินแห่งประเทศไทย จำกัด ต่อไปนี้จะเรียกว่า “บริษัท” หรือ “ผู้ว่าจ้าง” มีความประสงค์ว่าจ้างบริการรถตู้ปรับอากาศพร้อมพนักงานขับรถ เพื่อใช้รับ-ส่งพนักงานเข้ากะประจำ ณ ที่ทำการบริษัท ท่าอากาศยาน และหอบังคับการบินดอนเมือง ท่าอากาศยานดอนเมือง จำนวน ๗ คัน ระยะเวลาการจ้าง ๔ ปี (๑,๔๖๑ วัน) นับตั้งแต่วันที่ผู้ว่าจ้างได้แจ้งให้เริ่มทำงาน

**๒.วัตถุประสงค์**

เพื่อใช้รับ-ส่งพนักงานเข้ากะ ณ ที่ทำการบริษัท ท่าอากาศยาน และหอบังคับการบินดอนเมือง ท่าอากาศยานดอนเมือง

**๓.คุณสมบัติของผู้ยื่นข้อเสนอ**

๓.๑ มีความสามารถตามกฎหมาย

๓.๒ ไม่เป็นบุคคลล้มละลาย

๓.๓ ไม่อยู่ระหว่างเลิกกิจการ

๓.๔ ไม่เป็นบุคคลซึ่งอยู่ระหว่างถูกระงับการยื่นข้อเสนอหรือทำสัญญากับหน่วยงานของรัฐไว้ชั่วคราว เนื่องจากเป็นผู้ไม่ผ่านเกณฑ์การประเมินผลการปฏิบัติงานของผู้ประกอบการตามระเบียบที่รัฐมนตรีว่าการกระทรวงการคลังกำหนดตามที่ประกาศเผยแพร่ในระบบเครือข่ายสารสนเทศของกรมบัญชีกลาง

๓.๕ ไม่เป็นบุคคลซึ่งถูกระงับชื่อไว้ในบัญชีรายชื่อผู้ทำงานและได้แจ้งเวียนชื่อให้เป็นผู้ทำงานของหน่วยงานของรัฐในระบบเครือข่ายสารสนเทศของกรมบัญชีกลาง ซึ่งรวมถึงนิติบุคคลที่ผู้ทำงานเป็นหุ้นส่วนผู้จัดการ กรรมการผู้จัดการ ผู้บริหาร ผู้มีอำนาจในการดำเนินงานในกิจการของนิติบุคคลนั้นด้วย

๓.๖ มีคุณสมบัติและไม่มีลักษณะต้องห้ามตามที่คณะกรรมการนโยบายการจัดซื้อจัดจ้างและการบริหารพัสดุภาครัฐกำหนดในราชกิจจานุเบกษา

๓.๗ เป็นนิติบุคคลผู้มีอาชีพรับจ้างงานที่ประกวดราคาอิเล็กทรอนิกส์ดังกล่าว

๒/๓.๘ ไม่เป็น...  
/นร. สุวรรณรงค์



๓.๘ ไม่เป็นผู้มีผลประโยชน์ร่วมกันกับผู้ยื่นข้อเสนอรายอื่นที่เข้ายื่นข้อเสนอให้แก่บริษัทฯ ณ วันประกาศประกวดราคาอิเล็กทรอนิกส์ หรือไม่เป็นผู้กระทำการอันเป็นการขัดขวางการแข่งขันอย่างเป็นธรรมในการประกวดราคาอิเล็กทรอนิกส์ครั้งนี้

๓.๙ ไม่เป็นผู้ได้รับเอกสิทธิ์หรือความคุ้มกัน ซึ่งอาจปฏิเสธไม่ยอมขึ้นศาลไทย เว้นแต่รัฐบาลของผู้ยื่นข้อเสนอได้มีคำสั่งให้สละเอกสิทธิ์และความคุ้มกันเช่นนั้น

๓.๑๐ ผู้ยื่นข้อเสนอที่ยื่นข้อเสนอในรูปแบบของ “กิจการร่วมค้า” ต้องมีคุณสมบัติดังนี้  
กรณีที่ข้อตกลงระหว่างผู้เข้าร่วมค้ากำหนดให้ผู้เข้าร่วมค้ารายใดรายหนึ่งเป็นผู้เข้าร่วมค้าหลัก ข้อตกลงระหว่างผู้เข้าร่วมค้าจะต้องมีการกำหนดสัดส่วนหน้าที่ และความรับผิดชอบในปริมาณงาน สิ่งของ หรือมูลค่าตามสัญญาของผู้เข้าร่วมค้าหลักมากกว่าผู้เข้าร่วมค้ารายอื่นทุกราย

กรณีที่ข้อตกลงระหว่างผู้เข้าร่วมค้ากำหนดให้ผู้เข้าร่วมค้ารายใดรายหนึ่งเป็นผู้เข้าร่วมค้าหลักกิจการร่วมค่านั้นต้องใช้ผลงานของผู้เข้าร่วมค้าหลักรายเดียวเป็นผลงานของกิจการร่วมค้าที่ยื่นข้อเสนอ

สำหรับข้อตกลงระหว่างผู้เข้าร่วมค้าที่ไม่ได้กำหนดให้ผู้เข้าร่วมค้ารายใดเป็นเข้าร่วมค้าหลัก ผู้เข้าร่วมค้าทุกรายจะต้องมีคุณสมบัติครบถ้วนตามเงื่อนไขที่กำหนดไว้ในเอกสารเชิญชวน

กรณีที่ข้อตกลงระหว่างผู้เข้าร่วมค้ากำหนดให้มีการมอบหมายผู้เข้าร่วมค้ารายใดรายหนึ่งเป็นผู้ยื่นข้อเสนอในนามกิจการร่วมค้า การยื่นข้อเสนอดังกล่าวไม่ต้องมีหนังสือมอบอำนาจ

สำหรับข้อตกลงระหว่างผู้เข้าร่วมค้า ที่ไม่ได้กำหนดให้ผู้เข้าร่วมค้ารายใดเป็นผู้ยื่นข้อเสนอผู้เข้าร่วมค้าทุกรายจะต้องลงลายมือชื่อในหนังสือมอบอำนาจให้ผู้เข้าร่วมค้ารายใดรายหนึ่งเป็นผู้ยื่นข้อเสนอในนามกิจการร่วมค้า

๓.๑๑ ผู้ยื่นข้อเสนอต้องลงทะเบียนในระบบจัดซื้อจัดจ้างภาครัฐด้วยอิเล็กทรอนิกส์ (Electronic Government Procurement : e-GP) ของกรมบัญชีกลาง

๓.๑๒ ผู้ยื่นข้อเสนอต้องมีมูลค่าสุทธิของกิจการ ดังนี้

(๑) กรณีผู้ยื่นข้อเสนอเป็นนิติบุคคลที่จัดตั้งขึ้นตามกฎหมายไทย ซึ่งได้จดทะเบียนเกินกว่า ๑ ปี ต้องมีมูลค่าสุทธิของกิจการ จากผลต่างระหว่างสินทรัพย์สุทธิหักด้วยหนี้สินสุทธิที่ปรากฏในงบแสดงฐานะการเงินที่มีการตรวจรับรองแล้ว ซึ่งจะต้องแสดงค่าเป็นบวก ๑ ปีสุดท้ายก่อนวันยื่นข้อเสนอ

๓/(๒) กรณี...

นาย ก. ก. ก.





(๒) กรณีผู้ยื่นข้อเสนอเป็นนิติบุคคลที่จัดตั้งขึ้นตามกฎหมายไทย ซึ่งยังไม่มีผลการรายงานงบแสดงฐานะการเงินกับกรมพัฒนาธุรกิจการค้า ให้พิจารณาการกำหนดมูลค่าของทุนจดทะเบียนโดยผู้ยื่นข้อเสนอจะต้องมีทุนจดทะเบียนที่เรียกชำระมูลค่าหุ้นแล้ว ณ วันที่ยื่นข้อเสนอเนื่องจากมูลค่าการจัดซื้อจัดจ้างเกิน ๒๐ ล้านบาท แต่ไม่เกิน ๖๐ ล้านบาท ต้องมีทุนจดทะเบียนไม่ต่ำกว่า ๘ ล้านบาท

(๓) สำหรับการจัดซื้อจัดจ้างครั้งหนึ่งที่มีวงเงินเกิน ๕๐๐,๐๐๐ บาท ขึ้นไป กรณีผู้ยื่นข้อเสนอเป็นบุคคลธรรมดา ให้พิจารณาจากหนังสือรับรองบัญชีเงินฝากไม่เกิน ๙๐ วัน ก่อนวันยื่นข้อเสนอ โดยต้องมีเงินฝากคงเหลือในบัญชีธนาคารเป็นมูลค่า ๑ ใน ๔ ของมูลค่างบประมาณของโครงการหรือรายการ ที่ยื่นข้อเสนอในแต่ละครั้ง และหากเป็นผู้ชนะการจัดซื้อจัดจ้างหรือเป็นผู้ได้รับการคัดเลือกจะต้องแสดงหนังสือรับรองบัญชีเงินฝากที่มีมูลค่าดังกล่าวอีกครั้งหนึ่งในวันลงนามสัญญา

(๔) กรณีที่ผู้ยื่นข้อเสนอไม่มีมูลค่าสุทธิของกิจการหรือทุนจดทะเบียน หรือมีแต่ไม่เพียงพอที่จะเข้ายื่นข้อเสนอ ผู้ยื่นข้อเสนอสามารถขอวงเงินสินเชื่อ โดยต้องมีวงเงินสินเชื่อ ๑ ใน ๔ ของมูลค่างบประมาณของโครงการหรือรายการที่ยื่นข้อเสนอในแต่ละครั้ง (สินเชื่อที่ธนาคารภายในประเทศ หรือบริษัทเงินทุนหรือบริษัทเงินทุนหลักทรัพย์ที่ได้รับอนุญาตให้ประกอบกิจการเงินทุนเพื่อการพาณิชย์ และประกอบธุรกิจค้าประกันตามประกาศของธนาคารแห่งประเทศไทย ตามรายชื่อบริษัทเงินทุนที่ธนาคารแห่งประเทศไทยแจ้งเวียนให้ทราบ โดยพิจารณาจากยอดเงินรวมของวงเงินของสินเชื่อที่สำนักงานใหญ่รับรองหรือ ที่สำนักงานสาขารับรอง (กรณีได้รับมอบอำนาจจากสำนักงานใหญ่) ซึ่งออกให้แก่ผู้ยื่นข้อเสนอนับถึงวันยื่นข้อเสนอไม่เกิน ๙๐ วัน)

(๕) กรณีตาม (๑) - (๔) ยกเว้นสำหรับกรณีดังต่อไปนี้

(๕.๑) กรณีผู้ยื่นข้อเสนอเป็นหน่วยงานของรัฐ

(๕.๒) นิติบุคคลที่จัดตั้งขึ้นตามกฎหมายไทยที่อยู่ระหว่างการฟื้นฟูกิจการตามพระราชบัญญัติล้มละลาย (ฉบับที่ ๑๐) พ.ศ. ๒๕๖๑

๓.๑๓ ผู้ยื่นข้อเสนอต้องเป็นผู้มีกรรมสิทธิ์ หรือเป็นผู้ครอบครองรถ (กรณีผ่อนชำระกับสถาบันการเงิน) ตามปรากฏในคู่มือจดทะเบียนรถ หรือเป็นผู้เช่ารถตามสัญญาให้เช่าทรัพย์สินแบบลิสซิ่งที่มีระยะเวลาการเช่าเกินกว่าระยะเวลาการว่าจ้างนับแต่วันเสนอราคา กรณีผู้ยื่นข้อเสนอจะนำรถป้ายแดงมาให้บริการต้องเป็นบุคคลเดียวกันกับผู้จองรถตามหลักฐานใบจองรถหรือหนังสือยืนยันการจองรถจากตัวแทนจำหน่ายที่เชื่อถือได้ ทั้งนี้ รถที่นำมาให้บริการต้องเป็นรถป้ายแดงหรือเป็นรถที่จดทะเบียนมาแล้วไม่เกิน ๕ ปี นับถึงวันยื่นข้อเสนอ

๔/๓.๑๔ ผู้ยื่น...

นางสาว...  
ผู้ขาย

๓.๑๔ ผู้ยื่นข้อเสนอจะต้องไม่มีพนักงานของบริษัทฯ เป็นผู้จัดการ หุ่นส่วนผู้จัดการ กรรมการผู้จัดการ ผู้บริหาร ผู้มีอำนาจในการดำเนินงานในกิจการของบุคคลธรรมดาหรือของนิติบุคคล เป็นหุ้นส่วนในห้างหุ้นส่วนสามัญหรือห้างหุ้นส่วนจำกัด เป็นผู้ถือหุ้นรายใหญ่ในบริษัทจำกัด หรือบริษัทมหาชนจำกัด หรือเป็นที่ปรึกษาของกิจการนั้น ๆ

**๔. รายละเอียดคุณลักษณะเฉพาะของพัสดุที่จะดำเนินการจัดซื้อหรือขอบเขตของงานที่จะดำเนินการจัดจ้าง**

ตามเอกสารแนบท้าย

**๕. กำหนดเวลาส่งมอบ**

ผู้รับจ้างต้องส่งมอบงานเป็นรายเดือน จำนวน ๔๘ งวด (๑,๕๖๑ วัน)

**๖. หลักเกณฑ์ในการพิจารณาคัดเลือกข้อเสนอ**

เกณฑ์ราคา

**๗. วงเงินงบประมาณ/วงเงินที่ได้รับจัดสรร**

ในอัตราค่าจ้างวันละ ๒,๗๐๐ บาท/วัน/คัน จำนวน ๗ คัน ระยะเวลา ๔ ปี (๑,๕๖๑ วัน)  
จำนวนเงิน ๒๗,๖๑๒,๙๐๐ บาท

**๘. งานวัดงานและการจ่ายเงิน**

ผู้ว่าจ้างจะจ่ายค่าจ้างให้ผู้รับจ้างเป็นรายเดือน เมื่อปฏิบัติงานเรียบร้อยตามที่กำหนด และคณะกรรมการตรวจรับพัสดุ ได้ตรวจรับงานดังกล่าวเรียบร้อยแล้ว

**๙. อัตราค่าปรับ**

ตามเอกสารแนบท้าย

**๑๐. แผนการทำงาน**

ผู้รับจ้างต้องจัดทำแผนการทำงานมาให้บริษัทฯ ภายใน ๓๐ วัน นับถัดจากวันลงนามในสัญญา ทั้งนี้ แผนการทำงานดังกล่าวให้ถือเป็นเอกสารส่วนหนึ่งของสัญญา

๕/(เอกสารแนบท้าย)...

นาย สุวัฒน์รงค์  
1



## เอกสารแนบท้าย

### ๑. ขอบเขตการปฏิบัติงาน

๑.๑ ผู้รับจ้างจะต้องให้บริการรถตู้ปรับอากาศ จำนวน ๗ คัน สำหรับให้บริการรับ-ส่ง พนักงานเข้ากะเป็นประจำทุกวันไม่เว้นวันหยุดราชการ และวันหยุดนักขัตฤกษ์ พร้อมพนักงานขับรถ และเชื้อเพลิง เป็นระยะเวลาการจ้าง ๔ ปี (๑,๔๖๑ วัน) โดยมีกำหนดเวลาการให้บริการและระยะทาง ดังนี้

- เส้นทางที่ ๑ สายเกษตร-ทุ่งมหาเมฆ (ระยะทางโดยประมาณ ๑๕๖ กิโลเมตร/วัน)

รายละเอียดงาน	
เที่ยวเช้าเข้า (เวลา ๐๕.๒๐ น.)	<ul style="list-style-type: none"><li>- จุดเริ่มต้นหน้าหอบังคับการปิ่นดอนเมือง</li><li>- สถานีรถไฟดอนเมือง ริงไปอนุสรณ์สถานแห่งชาติขึ้นสะพานลอยเข้าเส้นทางพหลโยธิน (ขาเข้า)</li><li>- ป้ายรถเมล์ ป้ายแรกจากทางแยกเข้าลำลูกกา</li><li>- ป้ายรถเมล์ กม.๒๕ และป้ายรถเมล์หน้าโรงพยาบาลภูมิพล</li><li>- ป้ายรถเมล์สะพานใหม่ (ตลาดยิ่งเจริญ) และป้ายรถเมล์ซอยสายหยุด</li><li>- โรงพยาบาลเปาโลเกษตร (SEVEN-ELEVEN)</li><li>- ปั้มน้ำมันปิโตรนาสเลยแยกรัชโยธิน</li><li>- ป้ายรถเมล์หน้า บมจ. การบินไทย (สำนักงานวิภาวดี) ตรงขึ้นทางด่วนดินแดงเข้าบริษัท</li></ul>
เที่ยวเย็นขาเข้า (เวลา ๑๖.๓๐ น.)	<ul style="list-style-type: none"><li>-จุดเริ่มต้นหน้าหอบังคับการปิ่นดอนเมือง</li><li>-หน้าร้านเจ๊เลี้ยง</li><li>-ป้ายรถเมล์สะพานลอยคนข้ามมหาวิทยาลัยเกษตรศาสตร์ด้านถนนวิภาวดีรังสิต</li><li>-ป้ายรถเมล์หน้า บมจ. การบินไทย(สำนักงานวิภาวดี) ตรงขึ้นทางด่วนดินแดงเข้าบริษัท</li></ul>
เที่ยวเช้าขาออก (เวลา ๐๖.๔๐ น.)	<ul style="list-style-type: none"><li>- ออกจากบริษัท ขึ้นทางด่วนเลียบแม่น้ำลงทางด่วนด้านดินแดง</li><li>- เข้าถนนวิภาวดีรังสิต</li></ul>
เที่ยวเย็นขาออก เวลา ๑๘.๔๕ น.)	<ul style="list-style-type: none"><li>- ผ่านห้าแยกลาดพร้าว เข้าถนนพหลโยธิน</li><li>- ป้ายรถเมล์โรงเรียนหอวัง เมเจอร์รัชโยธิน แยกเสนานิคม</li><li>- ป้ายรถเมล์ แยกเกษตร ป้ายรถเมล์สะพานใหม่ (ตลาดยิ่งเจริญ)</li><li>- ป้ายรถเมล์ตรงข้ามโรงพยาบาลภูมิพล หน้าโรงเรียนฤทธิยะวรรณาลัย</li><li>- ริงตามถนนพหลโยธินผ่านอนุสรณ์สถานแห่งชาติ</li><li>- เลี้ยวซ้ายถนนวิภาวดีรังสิตสิ้นสุดที่หอบังคับการปิ่นดอนเมือง</li></ul>

๖/เส้นทางที่ ๒...

1กมร สุวรรณรงค์



- เส้นทางที่ ๒ สายปากน้ำ-ทุ่งมหาเมฆ (ระยะทางโดยประมาณ ๑๑๒ กิโลเมตร/วัน)

รายละเอียดงาน	
เที่ยวเช้าขาเข้า (เวลา ๐๕.๒๐ น.)	<ul style="list-style-type: none"><li>- จุดเริ่มต้นธนาคารกรุงเทพ สาขาสำโรง</li><li>- โรงพยาบาลเปาโลเมโมเรียล สมุทรปราการ</li><li>- ตลาดปากน้ำ โรงเรียนนายเรือ</li><li>- ขึ้นทางด่วนด่านช้างสามเคียร์ เข้าทางด่วนกาญจนาภิเษก</li></ul>
เที่ยวเย็นขาเข้า (เวลา ๑๖.๓๐ น.)	<ul style="list-style-type: none"><li>- เข้าสะพานภูมิพล เข้าถนนวงแหวนอุตสาหกรรม</li><li>- ลงถนนพระราม ๓</li><li>- เข้าบริษัทฯ</li></ul>
เที่ยวเช้าขาออก (เวลา ๐๖.๔๐ น.)	<ul style="list-style-type: none"><li>- ออกจากบริษัทฯ</li><li>- เลี้ยวขวาเข้าถนนพระราม ๓</li></ul>
เที่ยวเย็นขาออก (เวลา ๑๘.๔๕ น.)	<ul style="list-style-type: none"><li>- เข้าถนนวงแหวนอุตสาหกรรม ขึ้นสะพานภูมิพล</li><li>- เชื่อมต่อทางด่วนกาญจนาภิเษก ลงด่านช้างสามเคียร์</li><li>- ผ่านโรงเรียนนายเรือ ตลาดปากน้ำ โรงพยาบาลเปาโลเมโมเรียล สมุทรปราการ</li><li>- สิ้นสุดตรงข้ามธนาคารกรุงเทพ สาขาสำโรง</li></ul>

นาย กิจกรมงคล  
๓/เส้นทางที่ ๓...





- เส้นทางที่ ๓ สายบางกะปิ-ทุ่งมหาเมฆ (ระยะทางโดยประมาณ ๑๑๓ กิโลเมตร/วัน)

รายละเอียดงาน	
เที่ยวเช้าขาเข้า (เวลา ๐๕.๒๐ น.)	<ul style="list-style-type: none"><li>- จุดเริ่มต้น เสรีไทย ๕๓</li><li>- เสรีไทย ๒๙ , เสรีไทย ๖</li><li>- แยกนิด้า</li><li>- แยกสำนักงานเขตบางกะปิ</li><li>- รามคำแหง ๒๔</li><li>- แยกพระราม ๙ , ขึ้นทางด่วนพระราม ๙</li><li>- ลงทางด่วนพระราม ๓</li><li>- สิ้นสุดที่บริษัท</li></ul>
เที่ยวเย็นขาเข้า (เวลา ๑๖.๒๐ น.)	<ul style="list-style-type: none"><li>- จุดเริ่มต้น เสรีไทย ๕๓</li><li>- เสรีไทย ๒๙ , เสรีไทย ๖</li><li>- แยกนิด้า</li><li>- แยกสำนักงานเขตบางกะปิ</li><li>- รามคำแหง ๒๔</li><li>- แยกพระราม ๙ , ขึ้นทางด่วนพระราม ๙</li><li>- ลงทางด่วนพระราม ๓</li><li>- สิ้นสุดที่บริษัท</li></ul>
เที่ยวเช้าขาออก (เวลา ๐๖.๔๐ น.)	<ul style="list-style-type: none"><li>- ออกจากบริษัท ขึ้นทางด่วนเลียบแม่น้ำ</li><li>- ลงทางด่วนพระราม ๙</li></ul>
เที่ยวเย็นขาออก (เวลา ๑๘.๔๕ น.)	<ul style="list-style-type: none"><li>- เข้า ถนนศรีนครินทร์-บางกะปิ</li><li>- แยกสำนักงานเขตบางกะปิ , แยกนิด้า</li><li>- เสรีไทย ๖ , เสรีไทย ๒๙ , สิ้นสุดเสรีไทย ๕๓</li></ul>

๘/เส้นทางที่ ๔... | *นางสาว กิ่งแก้ว*

*Wan*

*[Signature]*

- เส้นทางที่ ๔ สายฝั่งธน-ทุ่งมหาเมฆ (ระยะทางโดยประมาณ ๑๔๔ กิโลเมตร/วัน)

รายละเอียดงาน	
เที่ยวเช้าขาเข้า (เวลา ๐๕.๒๐ น.)	<ul style="list-style-type: none"><li>- จุดเริ่มต้นป้ายรถเมล์ป้ายแรก ถนนพุทธมณฑลสาย ๔</li><li>- หน้าศูนย์รถยนต์ฮอนด้า คลองขวาง</li><li>- ป้ายรถเมล์ตรงข้ามซอยวัดม่วง</li></ul>
เที่ยวเย็นขาเข้า (เวลา ๑๖.๓๐ น.)	<ul style="list-style-type: none"><li>- ป้ายรถเมล์ปากทางถนนพุทธมณฑล สาย ๒</li><li>- ปากซอยเพชรเกษม ๓๖/๑</li><li>- ป้ายรถเมล์หน้าห้างโลตัสบางแค</li><li>- ปากซอยเพชรเกษม ๕๒</li><li>- ป้ายรถเมล์หน้าห้างเดอะมอลล์ท่าพระ</li><li>- เข้าถนนพระราม ๓ เลี้ยวซ้าย เข้าถนนนางลิ้นจี่สิ้นสุดที่บริษัท</li></ul>
เที่ยวเช้าขาออก (เวลา ๐๖.๔๐ น.)	<ul style="list-style-type: none"><li>- ออกจากบริษัท ข้ามสะพานสาทร</li><li>- ป้ายรถเมล์หน้าเดอะมอลล์ ท่าพระ</li><li>- ปากซอยเพชรเกษม ๓๓</li></ul>
เที่ยวเย็นขาออก (เวลา ๑๘.๔๕ น.)	<ul style="list-style-type: none"><li>- ป้ายรถเมล์ตลาดบางแค ป้ายรถเมล์หน้าโรงงานรองเท้านันยาง</li><li>- ปากซอยเพชรเกษม ๔๕</li><li>- ป้ายรถเมล์ตรงข้ามถนนพุทธมณฑล สาย ๒</li><li>- ป้ายรถเมล์ปากซอยวัดม่วง</li><li>- ป้ายรถเมล์ตรงข้ามศูนย์รถยนต์ฮอนด้า คลองขวาง</li><li>- ปากทางถนนพุทธมณฑลสาย ๔</li></ul>

- เส้นทางที่ ๕ สายรังสิต (คลองหก)-ทุ่งมหาเมฆ (ระยะทางโดยประมาณ ๑๙๖ กิโลเมตร/วัน)

รายละเอียดงาน	
เที่ยวเช้าขาเข้า (เวลา ๐๕.๑๕ น.)	<ul style="list-style-type: none"><li>- จุดเริ่มต้นที่รังสิต คลอง ๖ ตรงข้ามศาลอัญมณี วิ่งตามเส้นทางผ่าน</li><li>คลอง ๕ คลอง ๔ คลอง ๓ คลอง ๒ และคลอง ๑</li><li>- เลี้ยวซ้ายขึ้นทางยกระดับอุตราภิมุข</li></ul>
เที่ยวเย็นขาเข้า (เวลา ๑๖.๓๐ น.)	<ul style="list-style-type: none"><li>- ตรงไปขึ้นทางด่วนดินแดง</li><li>- ลงถนนพระราม ๓ เลี้ยวขวาเข้าถนนนางลิ้นจี่ สิ้นสุดที่บริษัท</li></ul>
เที่ยวเช้าขาออก (เวลา ๐๖.๔๐ น.)	<ul style="list-style-type: none"><li>- ออกจากบริษัท เลี้ยวซ้ายขึ้นทางด่วนเลียบแม่น้ำ</li><li>- ตรงไปขึ้นทางยกระดับอุตราภิมุข</li></ul>
เที่ยวเย็นขาออก (เวลา ๑๘.๔๕ น.)	<ul style="list-style-type: none"><li>- ลงอนุสรณ์สถาน จุดป้ายรถเมล์ ขึ้นทางยกระดับไป ถนนรังสิต-นครนายก</li><li>- เข้าเส้นทางคลอง ๑ สิ้นสุดที่ คลอง ๖</li></ul>

๙/เส้นทางที่ ๖...

Imr 1  
1  
1



- เส้นทางที่ ๖ สายจรัญสนิทวงศ์-ดอนเมือง (ระยะทางโดยประมาณ ๑๖๘ กิโลเมตร/วัน)

รายละเอียดงาน	
เที่ยวเช้าขาเข้า (เวลา ๐๖.๑๐ น.)	- จุดเริ่มต้นที่แม่โคตรจรัญสนิทวงศ์ - เลี้ยวซ้ายถนนเลียบบทางรถไฟตลิ่งชัน - เลี้ยวซ้ายถนนบรมราชชนนี เลี้ยวขวาเข้าถนนราชพฤกษ์
เที่ยวเย็นขาเข้า (เวลา ๑๖.๐๐ น.)	- เลี้ยวขวาวางเวียนพระราม ๕ มุ่งหน้าถนนติวานนท์ - เลี้ยวขวาแยกปากเกร็ดมุ่งหน้าถนนแจ้งวัฒนะ - เลี้ยวซ้ายเข้าถนนวิภาวดีรังสิต กลับรถทำอากาศยานดอนเมือง - สิ้นสุดหน้าหอบังคับการบินดอนเมือง
เที่ยวเช้าขาออก (เวลา ๐๘.๑๐ น.)	- ออกจากหน้าหอบังคับการบินดอนเมือง - เข้าถนนวิภาวดีรังสิต วิ่งตรงผ่านแยกหลักสี่ - เลี้ยวกลับผ่านทางยูเทิร์นถนนวิภาวดีรังสิตขาออก
เที่ยวเย็นขาออก (เวลา ๒๐.๑๐ น.)	- เลี้ยวซ้ายถนนแจ้งวัฒนะ ผ่านหมู่บ้านเมืองทองธานี - หน้าหมู่บ้านกฤษดานคร ผ่านกระทรวงยุติธรรม - ตรงไปแยกปากเกร็ด เลี้ยวซ้ายเข้าถนนติวานนท์ - หน้าโรงเรียนชลประทานวิทยา ผ่านแยกสนามบินน้ำ - ผ่านโรงพยาบาลโรคทร่วงอก ผ่านแยกแคลาย ผ่านซอยเรวดี - ตรงขึ้นสะพานพระราม ๕ เลี้ยวซ้ายวงเวียนพระราม ๕ - เลี้ยวซ้ายเข้า ถนนพราณนก-พุทธมณฑลสาย ๔ - เลี้ยวซ้ายแยกไฟฉาย - สิ้นสุดแม่โคตร จรัญสนิทวงศ์

- เส้นทางที่ ๗ สายทุ่งมหาเมฆ-ดอนเมือง (ระยะทางโดยประมาณ ๑๓๒ กิโลเมตร/วัน)

รายละเอียดงาน	
เที่ยวเช้าขาเข้า (เวลา ๐๖.๑๐ น.)	- จุดเริ่มต้นที่บริษัท ทุ่งมหาเมฆ - ขึ้นทางด่วน ด้านเลียบบแม่น้ำ
เที่ยวเย็นขาเข้า (เวลา ๑๘.๑๐ น.)	- **หากมีพนักงานลงวัดเสมียนนารี ลงทางด่วนดินแดง ผ่านวัดเสมียนนารี แล้วขึ้นทางยกระดับอุตสาหกรรม ด่านบางเขน - **หากไม่มีพนักงานลงวัดเสมียนนารี ลงทางด่วนดินแดง ขึ้นทางยกระดับอุตสาหกรรม ด่านดินแดง ๑ - เข้าทำอากาศยานดอนเมือง - สิ้นสุด ณ หอบังคับการบินดอนเมือง (หลังเก่า)

๑๐/เส้นทางที่ ๗...

10/11/2564  
นาย วิชากรรังสี  
Ch

- เส้นทางที่ ๗ สายทุ่งมหาเมฆ-ดอนเมือง (ต่อ)

รายละเอียดงาน	
เที่ยวเข้าขาออก (เวลา ๐๘.๑๐ น.)	- ออกจากหน้าหอบังคับการบินดอนเมือง (หลังเก่า) - เข้าถนนวิภาวดีรังสิต ขึ้นทางยกระดับอุตราภิมุข
เที่ยวเย็นขาออก (เวลา ๒๐.๑๐ น.)	- ขึ้นทางด่วนดินแดง ลงถนนพระราม ๓ - เลี้ยวขวาเข้าถนนนางลิ้นจี่ สิ้นสุดที่บริษัท

๑.๒ ผู้รับจ้างจะต้องให้บริการตามที่ผู้ว่าจ้างโดยกองสวัสดิการและพัฒนาคุณภาพชีวิต ได้กำหนดภารกิจสำหรับข้อ ๑.๑ ดังนี้

๑.๒.๑ เที่ยวเข้าให้ออกจากจุดต้นทางตามที่ผู้ว่าจ้างกำหนด และหยุดรับ-ส่งพนักงานตามจุดต่างๆ ตลอดเส้นทางและเที่ยวเย็นออกจากที่ทำการบริษัท หยุดรับ-ส่งพนักงานตามจุดต่าง ๆ ตลอดเส้นทาง

๑.๒.๒ ทุกเส้นทางต้องออกตามเวลาที่ผู้ว่าจ้างกำหนดหรือถือประกาศของผู้ว่าจ้างเป็นสำคัญ

๑.๒.๓ กำหนดเวลารถออกจากจุดต้นทาง และเส้นทางเดินรถดังกล่าว ผู้ว่าจ้างสงวนสิทธิ์ที่จะเปลี่ยนแปลงได้ตามความเหมาะสมโดยจะมีหนังสือแจ้งให้ผู้รับจ้างทราบเป็นลายลักษณ์อักษร และผู้รับจ้างไม่อาจอ้างเป็นเหตุบอกเลิกสัญญาหรือเรียกร้องค่าจ้างเพิ่มเติม เว้นแต่จุดออกรถ และระยะทางที่เปลี่ยนแปลงนั้นจะเพิ่มขึ้นจากที่กำหนดตามรายละเอียดข้อ ๑.๑ เกินกว่า ๕ กิโลเมตร (ต่อเที่ยว)

**๒. หน้าที่และความรับผิดชอบของผู้รับจ้าง**

**๒.๑ เกี่ยวกับรถตู้ปรับอากาศ**

๒.๑.๑ ผู้รับจ้างต้องจัดหารถตู้ปรับอากาศชนิดเชื้อเพลิงดีเซลหรือเบนซินเท่านั้น และรถทุกคันจะต้องมีคุณสมบัติตามมาตรฐานคุณภาพรถที่บริษัท กำหนดตามเอกสารแนบท้ายนี้ หากรถที่นำมาให้บริการไม่ใช่รถป้ายแดง ผู้รับจ้างจะต้องจัดหารถตู้ปรับอากาศที่จดทะเบียนมาแล้วไม่เกิน ๕ ปี นับถึงวันยื่นซองเอกสารประกวดราคา และตลอดอายุสัญญาจ้างมาให้บริการ ทั้งนี้ หากรถตู้ปรับอากาศจดทะเบียนมาแล้วครบ ๕ ปี ในระหว่างอายุสัญญาผู้รับจ้างต้องนำรถคันใหม่ที่จดทะเบียนมาแล้วไม่เกิน ๕ ปี มาให้บริการ

๑๑/๒.๑.๒ ผู้รับจ้าง...

นางสาวกรรณิศา



๒.๑.๒ ผู้รับจ้างต้องจัดให้รถทุกคันมีประกันภัยภาคบังคับ และภาคสมัครใจ  
ทุนประกันไม่น้อยกว่า ๑๐๐,๐๐๐ บาท โดยคุ้มครองอุบัติเหตุส่วนบุคคลกรณีเสียชีวิต สูญเสียอวัยวะ  
ทุพพลภาพถาวร โดยคุ้มครองอุบัติเหตุ รวมผู้ขับขี่และผู้โดยสาร จำนวนไม่น้อยกว่า ๑๒ คน  
คนละไม่น้อยกว่า ๑๐๐,๐๐๐ บาท และค่ารักษาพยาบาลคนละไม่น้อยกว่า ๑๐๐,๐๐๐ บาท และ  
ต้องนำสำเนาทะเบียนรถ และกรมธรรม์ประกันภัยของรถทุกคันมอบให้ผู้ว่าจ้างในวันทำสัญญา  
เป็นหลักฐานแนบทำสัญญาตลอดอายุสัญญา ทั้งนี้ การประกันภัยดังกล่าว ไม่รวมถึงค่าเสียหาย  
อื่นใดอันอาจเกิดขึ้นได้ หากพิสูจน์ทราบได้ว่าความเสียหายนั้นเกิดขึ้นจากการกระทำของ  
พนักงานขับรถ ซึ่งค่าเสียหายทั้งปวงเป็นหน้าที่ที่ผู้รับจ้างจะต้องรับผิดชอบชดใช้

กรณีที่เกิดอุบัติเหตุจนเป็นเหตุให้ผู้ขับขี่หรือผู้โดยสารเสียชีวิต สูญเสียอวัยวะ ทุพพลภาพ  
ถาวร หรือได้รับบาดเจ็บตามวรรคหนึ่ง ผู้รับจ้างจะต้องชดเชยค่าคุ้มครองอุบัติเหตุส่วนบุคคล  
และค่ารักษาพยาบาลให้แก่ผู้ขับขี่หรือผู้โดยสารไปก่อน ทั้งนี้ ในกรณีค่ารักษาพยาบาลสำหรับผู้ป่วยใน  
ผู้รับจ้างต้องชำระเงินให้โรงพยาบาลโดยตรง หรือหากเป็นผู้ป่วยนอกต้องจ่ายเงินค่ารักษาพยาบาล  
ให้แก่ผู้ป่วยภายใน ๓ วันทำการนับแต่วันที่ได้รับแจ้งจากผู้ว่าจ้างหรือผู้แทนของผู้ว่าจ้าง

กรณีที่กรมธรรม์หมดอายุก่อนทำสัญญา โดยผู้เสนอราคาได้รับการพิจารณา  
ให้เป็นผู้รับจ้างผู้เสนอราคาจะต้องดำเนินการต่อกรมธรรม์ดังกล่าวให้เรียบร้อยก่อนทำสัญญา  
หากผิดเงื่อนไข ผู้ว่าจ้างสามารถใช้สิทธิไม่ทำสัญญากับผู้เสนอราคาได้ รวมทั้งริบหลักประกันของ  
ของผู้เสนอราคา และลงโทษเป็นผู้ที่ทำงานต่อไปหรือกรณีที่กรมธรรม์หมดอายุระหว่างสัญญา  
ผู้รับจ้าง ต้องไปดำเนินการต่ออายุกรมธรรม์เป็นประจำทุกปีตลอดอายุสัญญา หากไม่ดำเนินการ  
ดังกล่าว ผู้ว่าจ้างสามารถใช้สิทธิบอกเลิกสัญญาได้ รวมทั้งริบหลักประกันสัญญาของผู้เสนอราคา  
และลงโทษเป็นผู้ที่ทำงานต่อไป

๒.๑.๓ ผู้รับจ้างต้องนำรถตู้ปรับอากาศที่ผ่านการตรวจสภาพจากคณะกรรมการ  
พิจารณาผลการประกวดราคาอิเล็กทรอนิกส์เรียบร้อยแล้วเท่านั้นมาให้บริการ

ในกรณีที่ผู้รับจ้างไม่สามารถนำรถตู้ปรับอากาศคันที่ผ่านการตรวจสภาพ  
จากคณะกรรมการฯ ดังกล่าวนั้นมาให้บริการได้ หรือผู้รับจ้างไม่สามารถนำรถป้ายแดงมาให้บริการ  
ตามใบจองรถหรือหนังสือยืนยันการจองรถจากผู้จำหน่าย/ผู้แทนจำหน่ายที่เชื่อถือได้  
ซึ่งได้ยื่นไว้กับคณะกรรมการฯ แล้วได้ทันวันเริ่มให้บริการตามสัญญาให้ผู้รับจ้างแจ้งผู้ว่าจ้างทราบ  
เป็นลายลักษณ์อักษรล่วงหน้าอย่างน้อย ๒ วัน เพื่อให้ผู้ว่าจ้างตรวจสภาพรถที่จะนำมาให้บริการแทน  
ก่อนจะนำมาให้บริการ ซึ่งรถดังกล่าวต้องมีสภาพเทียบเท่าหรือดีกว่ารถคันเดิม

๑๒/๒.๒ เกี่ยวกับ...

  
  
นาย   
1

## ๒.๒ เกี่ยวกับพนักงานขับรถ

๒.๒.๑ ผู้รับจ้างต้องจัดหาพนักงานขับรถที่มีใบอนุญาตขับขี่รถยนต์ที่ถูกต้องตามกฎหมาย

๒.๒.๒ ผู้รับจ้างต้องจัดหาพนักงานขับรถที่มีสภาพร่างกายพร้อมที่จะปฏิบัติหน้าที่ไม่เมาสุราหรือเสพสิ่งเสพติดก่อนหรือขณะปฏิบัติหน้าที่ และจะต้องขับขี่รถด้วยความไม่ประมาทอันจะทำให้เกิดอุบัติเหตุ

๒.๒.๓ ผู้รับจ้างต้องจัดให้พนักงานขับรถแต่งกายสุภาพเรียบร้อย ซึ่งประกอบด้วยเสื้อเชิ้ตหรือเสื้อคอปกสีสุภาพ และกางเกงขายาวสีสุภาพ สวมรองเท้าหุ้มส้น ไม่สวมรองเท้าแตะ

๒.๒.๔ ผู้รับจ้างต้องจัดหาพนักงานขับรถที่สามารถปฏิบัติงานได้ตลอดระยะเวลาการให้บริการตามสัญญา และมีความตรงต่อเวลาในขณะปฏิบัติงาน

๒.๒.๕ ผู้รับจ้างต้องจัดหาพนักงานขับรถที่มีความชำนาญในเส้นทางการเดินทางในกรุงเทพฯและปริมณฑล มีมารยาทในการขับขี่ เช่น ไม่ขับรถเร็ว ไม่ฝ่าฝืนกฎจราจร เป็นต้น

๒.๒.๖ ผู้รับจ้างต้องจัดหาพนักงานขับรถที่สามารถใช้อุปกรณ์สื่อสารได้ตามที่ผู้ว่าจ้างกำหนด และมีโทรศัพท์มือถือประจำรถเพื่อความสะดวกในการติดต่อ

๒.๒.๗ ผู้รับจ้างต้องให้พนักงานขับรถลงชื่อและเวลาไป-กลับ ในแบบฟอร์มของผู้ว่าจ้าง รวมทั้งเวลาเข้า-ออก โดยมีเจ้าหน้าที่ที่รับผิดชอบของผู้ว่าจ้างลงชื่อกำกับทุกวัน โดยให้ถือแบบฟอร์มดังกล่าว เป็นหลักฐานในการ คำนวณค่าจ้างรายเดือน

๒.๒.๘ ผู้รับจ้างจะต้องจ่ายค่าจ้างให้แก่พนักงานขับรถของผู้รับจ้างให้ตรงตามเวลา และจำนวนเงินที่กำหนดไว้แก่กัน หากผู้ว่าจ้างทราบว่าผู้รับจ้างไม่ปฏิบัติตาม ผู้ว่าจ้างมีสิทธินำเงินที่ผู้ว่าจ้างจ่ายให้ผู้รับจ้างไปจ่ายแก่พนักงานขับรถของผู้รับจ้างแทน และถือว่าผู้รับจ้างไม่ปฏิบัติตามสัญญา

๒.๒.๙ ผู้รับจ้างต้องทำการอบรมชี้แจงพนักงานขับรถของผู้รับจ้างทราบคำสั่งระเบียบและข้อบังคับของผู้ว่าจ้างตลอดจนวิธีปฏิบัติต่าง ๆ

๒.๒.๑๐ ในกรณีที่พนักงานขับรถของผู้รับจ้างไม่ตั้งใจปฏิบัติงานขัดคำสั่งหรือฝ่าฝืนระเบียบข้อบังคับของผู้ว่าจ้าง แสดงกิริยาไม่สุภาพ กระด้างกระเดื่องต่อผู้ว่าจ้าง หรือมีพฤติกรรมส่อไปในทางทุจริตรวมทั้งประพฤติตนอันอาจก่อให้เกิดความเสียหายต่อชื่อเสียงของผู้ว่าจ้าง เมื่อผู้ว่าจ้างได้แจ้งให้ผู้รับจ้างทราบเป็นหนังสือแล้ว ผู้รับจ้างจะต้องเรียกพนักงานขับรถผู้นั้นกลับ และจะต้องไม่ส่งมาปฏิบัติงานให้ผู้ว่าจ้างอีก

๑๓/๒.๓ เกี่ยวกับ...

  
 นาย กิจการรงค์

## ๒.๓ เกี่ยวกับการให้บริการ

๒.๓.๑ ผู้รับจ้างต้องรับผิดชอบค่าใช้จ่ายในการชำระค่าธรรมเนียมการทางพิเศษ (ทางด่วน) ทั้งเที่ยวเข้าและเที่ยวเย็นในการรับ-ส่งพนักงาน และผู้รับจ้างต้องดำเนินการขออนุญาต ทำบัตรผ่านเข้า-ออกกองทัพอากาศ พร้อมทั้งบัตรพนักงานขับรถ และบัตรผ่านเข้า-ออก พื้นที่เขตการบิน สำหรับรถที่จะนำมาให้บริการก่อนวันทำสัญญาโดยค่าใช้จ่ายในการดำเนินการ อยู่ในความรับผิดชอบของผู้รับจ้าง

๒.๓.๒ ผู้รับจ้างจะต้องจัดทำป้ายชื่อบริษัท ของผู้ว่าจ้าง และเส้นทางต่าง ๆ ติดที่ด้านหน้ากระจกซ้ายมือของพนักงานขับรถมีข้อความว่า “วิทยุการบินฯ” เป็นป้ายขนาด ๑๕ ซม. x ๓๐ ซม. ตัวหนังสือสีน้ำเงินสูง ๗ ซม. และหนาให้มองเห็นได้ชัดเจน และ “สาย...” ตามเส้นทางเดินรถข้อ ๑.๑ ตัวหนังสือสีน้ำเงินสูง ๕ ซม.



๒.๓.๓ ในกรณีที่เกิดเหตุสุดวิสัยที่ไม่สามารถให้บริการได้ ผู้รับจ้างต้องจัดหา ผู้อื่นมาแทน โดยผู้ที่มาปฏิบัติหน้าที่แทนให้ปฏิบัติตามเงื่อนไขของการจ้างครั้งนี้ เปรียบเสมือน เป็นผู้รับจ้างเอง

๒.๓.๔ ในกรณีที่เกิดอุบัติเหตุระหว่างการเดินทาง จนเป็นเหตุให้พนักงานหรือลูกจ้าง ของผู้ว่าจ้างได้รับอันตราย บาดเจ็บ ทูพพลภาพ ผู้รับจ้างยินยอมจ่ายค่ารักษาพยาบาล ตามความเป็นจริง หากถึงแก่ชีวิตต้องจ่ายค่าชดเชยให้ทายาทของผู้เสียชีวิตรายละไม่น้อยกว่า ๑๐๐,๐๐๐ บาท (หนึ่งแสนบาทถ้วน) รวมถึงกรณีที่ผู้รับจ้างจัดหารถอื่นมาแทนด้วย และหากเกิดความเสียหายกับชีวิต และทรัพย์สินแก่บุคคลภายนอก เป็นหน้าที่ของผู้รับจ้างที่จะต้องเป็นผู้รับผิดชอบเองทั้งสิ้น

ทั้งนี้ ค่ารักษาพยาบาลหรือค่าชดเชยดังกล่าวข้างต้น ไม่รวมถึงค่าเสียหายอื่นใด อันอาจเกิดขึ้นได้ หากพิสูจน์ทราบได้ว่าความเสียหายนั้นเกิดขึ้นจากการกระทำของพนักงานขับรถ ซึ่งค่าเสียหายทั้งปวงเป็นหน้าที่ผู้รับจ้างจะต้องรับผิดชอบชดใช้

๒.๓.๕ หากผู้รับจ้างนำรถคันที่ไม่ได้ตรวจสภาพมาให้บริการ โดยมีได้แจ้งให้ผู้ว่าจ้าง ทราบล่วงหน้าไม่ว่ากรณีใดๆ ก็ตาม ผู้ว่าจ้างขอสงวนสิทธิในการบอกเลิกสัญญาจ้าง

๒.๓.๖ ถ้าผู้รับจ้างปฏิบัติผิดสัญญาข้อใดข้อหนึ่ง และผู้ว่าจ้างหรือผู้ที่ได้รับมอบหมาย จากผู้ว่าจ้างได้แจ้งให้ทราบเป็นลายลักษณ์อักษรแต่ผู้รับจ้างไม่ปฏิบัติภายในเวลาที่กำหนด ผู้ว่าจ้างมีสิทธิบอกเลิกสัญญาทันที และมีสิทธิยึดหลักประกันได้ โดยที่ผู้รับจ้างจะเรียกร้อง ค่าเสียหายใด ๆ ไม่ได้

นาย วิจารณ์รงค์  
๑๔/๒.๓.๗ ผู้รับจ้าง...  
  



๒.๓.๗ ผู้รับจ้างต้องปฏิบัติตามกฎหมายแรงงานของการว่าจ้างแรงงานโดยเคร่งครัด เช่น ค่าจ้างแรงงานขั้นต่ำ ค่าประกันสังคม และพนักงานขับรถจะต้องมีเวลาพักผ่อนเพียงพอเพื่อความปลอดภัยในการขับขี่และให้บริการ

๒.๓.๘ ผู้รับจ้างต้องปฏิบัติตามพระราชบัญญัติส่งเสริม และรักษาคุณภาพสิ่งแวดล้อมแห่งชาติ พ.ศ. ๒๕๓๕ เพื่อเป็นไปตามข้อกำหนดมาตรฐานการจัดการสิ่งแวดล้อม เช่น ค่ามาตรฐานไอเสียรถยนต์ค่ามาตรฐานทางเสียงของเครื่องยนต์ เป็นต้น

### ๒.๔ เกี่ยวกับความเป็นระเบียบเรียบร้อย

๒.๔.๑ ผู้รับจ้างจะต้องนำรถตู้ปรับอากาศเข้าจอดให้เป็นระเบียบเรียบร้อย ณ จุดที่กำหนดไว้

๒.๔.๒ การนำรถเข้า - ออกและเข้าจอดในบริเวณที่ทำการของผู้ว่าจ้าง ผู้รับจ้างจะต้องกระทำด้วยความระมัดระวัง หากเป็นเหตุทำให้เกิดความเสียหายแก่ทรัพย์สินหรือสิ่งปลูกสร้างอื่นใดของผู้ว่าจ้าง ผู้รับจ้างต้องรับผิดชอบชดเชยค่าเสียหายหรือต้องทำการปรับปรุงซ่อมแซมให้คืนสู่สภาพเดิมทุกประการ

๒.๔.๓ ผู้รับจ้างต้องดูแลรถที่จะนำมาให้บริการให้มีสภาพพร้อมใช้งานอยู่เสมอ และจะต้องดูแลรถให้สะอาดเรียบร้อยทั้งภายในและภายนอก โดยผู้รับจ้างจะต้องเป็นผู้รับผิดชอบค่าใช้จ่ายในการดูแลรักษา

### ๓. สิทธิและหน้าที่ของผู้ว่าจ้าง

๓.๑ ในกรณีที่ผู้ว่าจ้างจะใช้บริการในกิจการอื่น ๆ ผู้อำนวยการกองสวัสดิการ และพัฒนาคุณภาพชีวิต หรือผู้ที่ได้รับมอบหมายเป็นผู้มีอำนาจสั่งการ

๓.๒ ผู้ว่าจ้างมีสิทธิที่จะให้หน่วยงานราชการที่มีอำนาจหน้าที่รับผิดชอบเข้าตรวจสอบสารเสพติดหรือสิ่งผิดกฎหมายอื่น ๆ ของพนักงานขับรถ หากตรวจพบเจอสารเสพติดต้องให้พนักงานขับรถผู้นั้นออก และไม่สามารถกลับมาปฏิบัติงานได้อีก

๓.๓ ผู้ว่าจ้างมีสิทธิที่จะเพิ่มจำนวนรถตู้ปรับอากาศที่นำมาให้บริการได้ และผู้รับจ้างจะเพิ่ม- ลดค่าจ้างให้กับผู้ว่าจ้างตามราคาที่ตกลงในสัญญา ทั้งนี้ ผู้ว่าจ้างจะแจ้งให้ผู้รับจ้างทราบเป็นลายลักษณ์อักษรล่วงหน้าอย่างน้อย ๓๐ วัน

๓.๔ ผู้ว่าจ้างจะจ่ายเงินค่าจ้างตามที่ตกลงกันตามจำนวนวันที่ใช้บริการจริงของแต่ละเดือน ภายในเดือนถัดไป

1 นาย กิตติพงษ์...  
๑๕/๔. อัครา...



#### ๔. อัตราค่าปรับ

๔.๑ ในกรณีที่ผู้รับจ้างไม่สามารถจัดรถตู้ปรับอากาศมารับหรือส่งพนักงาน หรือ จัดหามาแล้วแต่เกิดเหตุสุดวิสัยหรือเหตุใดๆ ในระหว่างการเดินทางอันเป็นเหตุให้ไม่สามารถ นำพนักงาน และลูกจ้างที่โดยสารรถสายนั้น ๆ ไปถึงจุดหมายปลายทางในเที่ยวใดเที่ยวหนึ่ง หรือหลายเที่ยวก็ตาม ผู้รับจ้างยินยอมให้ผู้ว่าจ้างปรับเป็นเงินเพื่อชดเชยเท่ากับจำนวนที่พนักงาน และลูกจ้างดังกล่าวต้องจ่ายเป็นค่าเช่าเหมาแท็กซี่ หรือรถรับจ้างอื่นใด เพื่อส่งให้ถึงจุดหมายปลายทาง



๔.๒ ในกรณีที่ผู้รับจ้างไม่นำรถมาให้บริการทั้งวัน หรือมาแต่ไม่อยู่ปฏิบัติหน้าที่ให้ครบถ้วน ตามเวลาที่กำหนดด้วยสาเหตุใดก็ตาม ผู้รับจ้างต้องชำระค่าปรับในอัตรา ๒ เท่าของอัตราค่าจ้างรายวัน ต่อคัน ทั้งนี้ผู้รับจ้างยังคงต้องรับผิดชอบในค่าใช้จ่ายตามข้อ ๔.๑ ด้วย

๔.๓ ในกรณีที่ผู้รับจ้างไม่สามารถจัดรถตู้ปรับอากาศมาให้บริการรับ-ส่งพนักงาน ได้แต่จะจัดรถประเภทอื่นที่มีที่นั่งเพียงพอมารับ-ส่งพนักงานแทน จะต้องเป็นรถที่ได้รับการตรวจสอบสภาพ จากผู้ว่าจ้างแล้วหรือมิฉะนั้นจะต้องแจ้งแก่ผู้ว่าจ้างเพื่อตรวจสอบสภาพรถก่อน ๒ วันทำการ ทั้งนี้รถที่นำมาทดแทนต้องมีคุณสมบัติไม่ต่ำกว่ารถที่ให้บริการตามสัญญา เมื่อได้รับการพิจารณา จากผู้ว่าจ้างแล้วจึงดำเนินการต่อไปได้ หากผู้รับจ้างไม่ปฏิบัติตามนัยดังกล่าว ผู้รับจ้าง ต้องชำระค่าปรับในอัตรา ๑ เท่าของอัตราค่าจ้างรายวันต่อคันต่อเที่ยว

๔.๔ ในกรณีที่พนักงานขับรถของผู้รับจ้างไม่พร้อมปฏิบัติหน้าที่ สาเหตุเนื่องจากการเมาสุรา หรือเสพสิ่งเสพติดอื่นก่อน หรือขณะปฏิบัติหน้าที่ หรือขับซัดด้วยความประมาทจนเป็นเหตุให้ เกิดอุบัติเหตุผู้รับจ้างจะต้องชำระค่าปรับในอัตรา ๔ เท่าของอัตราค่าจ้างรายวันต่อคัน

๔.๕ ในกรณีที่พนักงานขับรถตามผู้รับจ้างส่งมาปฏิบัติหน้าที่ตามหลักฐานแนบท้ายสัญญา ไม่สามารถมาปฏิบัติงานได้ แต่จะจัดพนักงานขับรถคนอื่นมาปฏิบัติหน้าที่แทนจะต้อง เป็นผู้ที่มีคุณสมบัติตามข้อ ๒.๒ และได้รับการพิจารณาจากผู้ว่าจ้างแล้ว หรือมิฉะนั้นต้องแจ้ง แก่ผู้ว่าจ้างทราบล่วงหน้าไม่น้อยกว่า ๒ วันทำการเมื่อได้รับพิจารณาจากผู้ว่าจ้างแล้วจึงดำเนินการ ต่อไปได้ หากผู้รับจ้างไม่ปฏิบัติตามนัยดังกล่าวให้ถือว่าเป็นการผิดสัญญา ผู้รับจ้างจะต้องชำระ ค่าปรับเป็นรายวันในอัตราวันละ ๑ เท่าของอัตราค่าจ้างรายวันต่อคัน

๔.๖ ในกรณีที่พนักงานขับรถของผู้รับจ้างปฏิบัติผิดเงื่อนไขเกี่ยวกับการสวมใส่เครื่องแบบ ตามข้อ ๒.๒.๓ ผู้รับจ้างต้องชำระค่าปรับเป็นรายวันในอัตราวันละ ๑ เท่า ของอัตราค่าจ้าง รายวันต่อคัน

1 นาย กิจารณรงค์  
๑๖/๔.๓๗ ในกรณี...  
  

๔.๓ ในกรณีที่ผู้รับจ้างไม่สามารถนำรถป้ายแดงมาให้บริการตามใบจองรถที่ได้ยื่นไว้ในการประกวดราคาได้ทันวันเริ่มให้บริการตามสัญญา ผู้รับจ้างต้องจัดหารถตามคุณสมบัติที่กำหนดมาให้บริการแทน และต้องชำระค่าปรับในอัตรา ๑ เท่าของอัตราค่าจ้างรายวันต่อคัน

๔.๔ ในกรณีที่ผู้รับจ้างปฏิบัติไม่ถูกต้องตามกฎหมาย หรือระเบียบใด ๆ ซึ่งเป็นเหตุให้ผู้ว่าจ้างไม่อาจใช้รถได้ตามความประสงค์ ผู้รับจ้างต้องชำระค่าปรับตามข้อ ๔.๒

๔.๕ ในกรณีที่ผู้รับจ้างไม่นำรถป้ายแดงที่นำมาให้บริการไปจดทะเบียนกับกรมการขนส่งทางบกภายในระยะตามที่กฎหมายกำหนด นับแต่วันแรกที่นำรถมาให้บริการ ผู้รับจ้างต้องชำระค่าปรับในอัตรา ๑ เท่าของอัตราค่าจ้างรายวันต่อคัน นับถัดจากวันครบกำหนดตามที่กล่าวข้างต้น

## ๕. เงื่อนไขอื่นๆ

๕.๑ กรณีที่เชื้อเพลิงปรับตัวสูงขึ้นหรือลดลง

๕.๑.๑ สูตรการคำนวณราคา

$$\text{ราคาที่เพิ่มขึ้นหรือลดลงต่อคันต่อวัน} = \frac{(E1) \times (E2)}{๑๐(E3)}$$

E1 = ราคาเชื้อเพลิงที่เพิ่มขึ้น/ลดลงจำนวนร้อยละ ๒๐ จากวันเสนอราคา (หน่วยเป็นบาท)

E2 = ระยะทางที่รถวิ่งต่อเดือนโดยเฉลี่ยรวมทุกคัน (หน่วยเป็นกิโลเมตร)

E3 = จำนวนวันภายใน ๑ เดือนโดยเฉลี่ยรวมทุกคัน (หน่วยเป็นวัน) ซึ่งในกรณีทำงานทุกวันคือ ๓๐ วัน

๑๐ = อัตราสิ้นเปลืองของรถ (กิโลเมตรต่อลิตร)

๕.๑.๒ การปรับราคาเชื้อเพลิง

๑) กรณีราคาเชื้อเพลิงปรับตัวสูงขึ้นจากวันที่เสนอราคาในอัตราร้อยละ ๒๐ หรือมากกว่า เป็นระยะเวลา ๑ เดือนติดต่อกัน เมื่อผู้รับจ้างแจ้งเป็นลายลักษณ์อักษรเพื่อให้ผู้ว่าจ้างพิจารณาปรับราคา ผู้ว่าจ้างจะปรับเพิ่มอัตราค่าจ้างให้ผู้รับจ้างตามสูตรการคำนวณราคาข้อ ๕.๑.๑ โดยจะแจ้งการปรับเพิ่มอัตราค่าจ้างให้ผู้รับจ้างทราบเป็นลายลักษณ์อักษร ทั้งนี้ผู้รับจ้างมีสิทธิขอปรับราคาค่าจ้างดังกล่าวได้ ๑ ครั้งตลอดอายุสัญญา

๑๓/ตัวอย่าง...

ในร. การขนส่ง





ตัวอย่างเช่น กำหนดระยะทางวิ่ง ดังนี้ คับที่ ๑ ระยะทาง ๔,๖๘๐ กิโลเมตร/เดือน คับที่ ๒ ระยะทาง ๓,๓๖๐ กิโลเมตร/เดือน คับที่ ๓ ระยะทาง ๓,๓๙๐ กิโลเมตร/เดือน คับที่ ๔ ระยะทาง ๔,๓๒๐ กิโลเมตร/เดือน คับที่ ๕ ระยะทาง ๓,๙๖๐ กิโลเมตร/เดือน คับที่ ๖ ระยะทาง ๕,๐๔๐ กิโลเมตร/เดือน และคับที่ ๗ ระยะทาง ๕,๘๘๐ กิโลเมตร/เดือน ณ วันเสนอราคาน้ำมันลิตรละ ๓๐ บาท หากราคาน้ำมันปรับตัวสูงขึ้นถึงลิตรละ ๓๖ บาท (ร้อยละ ๒๐ = ๖ บาท) หรือมากกว่า เป็นระยะเวลา ๑ เดือนติดต่อกัน ผู้รับจ้างต้องแจ้งเป็นลายลักษณ์อักษรเพื่อให้ผู้ว่าจ้างพิจารณาปรับราคา ผู้ว่าจ้างจะมีหนังสือแจ้งให้ผู้รับจ้างเพิ่มอัตราค่าจ้างอีก ๘๗.๕๐ บาท/คับ/วัน

$$\frac{\text{คำนวณตามสูตร } ๖ \times (๔,๖๘๐+๓,๓๖๐+๓,๓๙๐+๔,๓๒๐+๓,๙๖๐+๕,๐๔๐+๕,๘๘๐)/๗}{๑๐ \times ๓๐}$$

๒) กรณีราคาเชื้อเพลิงปรับตัวลดลงจากวันที่เสนอราคาในอัตราร้อยละ ๒๐ หรือน้อยกว่าเป็นระยะเวลา ๑ เดือนติดต่อกัน ผู้ว่าจ้างจะปรับลดอัตราค่าจ้างให้ผู้รับจ้างตามสูตร การคำนวณราคาข้อ ๕.๑.๑ โดยผู้ว่าจ้างจะแจ้งการปรับเพิ่มอัตราค่าจ้างให้ผู้รับจ้างทราบเป็น ลายลักษณ์อักษร ทั้งนี้ ผู้ว่าจ้างมีสิทธิปรับราคาค่าจ้างดังกล่าวได้ ๑ ครั้งตลอดอายุสัญญา

ตัวอย่างเช่น กำหนดระยะทางวิ่ง ดังนี้ คับที่ ๑ ระยะทาง ๔,๖๘๐ กิโลเมตร/เดือน คับที่ ๒ ระยะทาง ๓,๓๖๐ กิโลเมตร/เดือน คับที่ ๓ ระยะทาง ๓,๓๙๐ กิโลเมตร/เดือน คับที่ ๔ ระยะทาง ๔,๓๒๐ กิโลเมตร/เดือน คับที่ ๕ ระยะทาง ๓,๙๖๐ กิโลเมตร/เดือน คับที่ ๖ ระยะทาง ๕,๐๔๐ กิโลเมตร/เดือน และคับที่ ๗ ระยะทาง ๕,๘๘๐ กิโลเมตร/เดือน ณ วันเสนอราคาน้ำมันลิตรละ ๓๐ บาท หากราคาน้ำมันปรับตัวลดลงถึงลิตรละ ๒๔ บาท (ร้อยละ ๒๐ = ๖ บาท) หรือมากกว่าเป็น ระยะเวลา ๑ เดือนติดต่อกัน ผู้ว่าจ้างจะมีหนังสือแจ้งให้ผู้รับจ้างลดอัตราค่าจ้างอีก ๘๗.๕๐ บาท/คับ/วัน

$$\frac{\text{คำนวณตามสูตร } ๖ \times (๔,๖๘๐+๓,๓๖๐+๓,๓๙๐+๔,๓๒๐+๓,๙๖๐+๕,๐๔๐+๕,๘๘๐)/๗}{๑๐ \times ๓๐}$$

ในกรณีที่ปรับลดราคาดังกล่าวข้างต้นแล้ว หากราคาเชื้อเพลิงเพิ่มขึ้น เท่ากับหรือมากกว่าวันเสนอราคาติดต่อกันเป็นระยะเวลา ๑ เดือน ผู้ว่าจ้างขอสงวนสิทธิ์ที่จะปรับเพิ่ม ราคาค่าจ้างให้เท่ากับราคาที่ตกลงกันในวันทำสัญญา โดยผู้ว่าจ้างจะแจ้งการเพิ่มอัตราค่าจ้าง ให้ผู้รับจ้างทราบเป็นลายลักษณ์อักษร

๕.๑.๒ การคำนวณราคาที่จะเพิ่มขึ้น หรือลดลงตามข้อ ๕.๑.๑ หากราคา ดังกล่าวมีจุดทศนิยมให้ปัดเศษเป็นจำนวนเต็ม และในการนับระยะเวลาเริ่มปรับราคาเชื้อเพลิงนั้น ผู้ว่าจ้างจะปรับราคาเชื้อเพลิงตั้งแต่วันที่ครบกำหนดระยะเวลา ๑ เดือน

๑๘/๕.๒ ผู้รับจ้าง...

นางสาว กัญญากร...

๕.๒ ผู้รับจ้างต้องใช้เชื้อเพลิงตามที่เสนอราคา และไม่สามารถเปลี่ยนประเภทของเชื้อเพลิงตลอดอายุของสัญญา



#### ๖. การปฏิบัติงานต่อเนื่อง

ในกรณีครบสัญญาจ้างแล้ว หากผู้ว่าจ้างมีความจำเป็นต้องจ้างผู้รับจ้างให้ปฏิบัติหน้าที่ตามสัญญาจ้างต่อไป ผู้รับจ้างตกลงปฏิบัติตามสัญญาต่อไปในอัตราว่าจ้าง และเงื่อนไขเดิมเป็นระยะเวลา ๓ เดือน นับจากวันครบกำหนดสัญญา

#### ๗. การส่งเสริมพัสดุที่ผลิตภายในประเทศ

ผู้รับจ้างต้องใช้พัสดุประเภทวัสดุหรือครุภัณฑ์ที่จะใช้ในงานจ้างเป็นพัสดุที่ผลิตภายในประเทศ โดยต้องใช้ไม่น้อยกว่าร้อยละ ๖๐ ของมูลค่าพัสดุที่จะใช้ในงานจ้างทั้งหมดตามสัญญา และต้องจัดทำแผนการใช้พัสดุที่ผลิตภายในประเทศ โดยยื่นให้ บพท. ภายใน ๖๐ วัน นับถัดจากวันลงนามในสัญญา

**หมายเหตุ :** หากมีปัญหาอุปสรรคใดๆ ในการให้บริการ ให้พนักงานขับรถของผู้รับจ้างแจ้งต่อผู้อำนวยการกองสวัสดิการและพัฒนาคูณภาพชีวิต หรือเจ้าหน้าที่ผู้เกี่ยวข้องทราบในโอกาสแรก ที่หมายเลขโทรศัพท์ ๐-๒๒๘๕-๙๒๑๔

  
นาย วิจารณ์วงศ์  

## มาตรฐานคุณภาพรถที่ บริษัทฯ ต้องการและใช้ตรวจสอบสภาพรถ

ผู้ชนะการเสนอราคาที่มีสิทธิได้รับการคัดเลือกและผ่านการพิจารณาในขั้นแรกแล้วจะต้องนำรถตู้ปรับอากาศที่จะต้องนำมาให้บริการตามที่ได้ยื่นสำเนาใบคู่มือจดทะเบียนรถตามเอกสารส่วนที่ ๒ มาให้คณะกรรมการพิจารณาผลการประกวดราคาอิเล็กทรอนิกส์ ได้ตรวจสอบสภาพโดยรถตู้ดังกล่าวต้องเป็นรถที่จะนำมาให้บริการแก่ผู้ว่าจ้างตามสัญญาต่อไป ทั้งนี้ รถจะต้องผ่านการตรวจสอบสภาพจากคณะกรรมการฯ ก่อนที่จะมีการลงนามสัญญา กล่าวคือ ถ้าผู้ชนะการเสนอราคาไม่นำรถตู้มาให้คณะกรรมการฯ ตรวจสอบสภาพ หรือรถที่ผู้ชนะการเสนอราคานำมาให้คณะกรรมการฯ ตรวจสอบสภาพไม่ผ่านการตรวจสอบสภาพ จะไม่รับการพิจารณาราคาอย่างเด็ดขาด ซึ่งรถตู้ที่จะนำมาให้บริการต้องมีคุณสมบัติดังต่อไปนี้

๑. ชนิดเชื้อเพลิงดีเซลหรือเบนซินเท่านั้น
  ๒. เครื่องยนต์และระบบห้ามล้อต้องมีสภาพใช้งานได้ดี ควันท่อไอเสียมีปริมาณคาร์บอนมอนอกไซด์ไม่เกินมาตรฐานที่กฎหมายกำหนด
  ๓. มีที่นั่งพร้อมเบาะมีสภาพดี ไม่มีกลิ่นเหม็นไม่ชำรุดเสียหาย และมีเข็มขัดนิรภัยติดตั้งที่เก้าอี้ที่นั่ง เป็นไปตามระเบียบที่กรมการขนส่งทางบกกำหนด
  ๔. ยางรถต้องเป็นยางเรเดียลไม่มียางใน (TUBELESS) เป็นของใหม่ และผลิตมาแล้วไม่เกิน ๒ ปี อยู่ในสภาพสมบูรณ์พร้อมใช้งาน
  ๕. เครื่องปรับอากาศมีสภาพดี มีความเย็น และปรับระดับความเย็นได้ และไม่มีเสียงผิดปกติ
  ๖. ติดฟิล์มกรองแสง ความเข้มตามที่กฎหมายกำหนด
  ๗. มีไฟครบทุกตำแหน่งและส่องสว่างทุกดวงไม่ชำรุดเสียหาย
  ๘. มีเครื่องดับเพลิงประจำรถขนาด ๕ ปอนด์ ที่มีสภาพพร้อมใช้งาน
  ๙. ขณะที่รถขับเคลื่อนต้องไม่มีเสียงดังจากส่วนประกอบต่าง ๆ ของรถรอบกวน
- ผู้โดยสาร
๑๐. ติดกล้องบันทึกเหตุการณ์ด้านหน้าประจำรถทุกคัน และสามารถเปิดดูย้อนหลังได้ไม่น้อยกว่า ๒๔ ชั่วโมง

\*\*\*\*\*

  
นาย วิจารณ์



บริษัท วิทยูการบินแห่งประเทศไทย จำกัด

ที่ ปก ๒๓๒ ๒๕๖๑

๖๗ พฤศจิกายน ๒๕๖๑

ประกาศ

เรื่อง หลักเกณฑ์ในการพิจารณาตรวจประวัติของบุคคลภายนอก  
ในการเข้ามาปฏิบัติงานภายในบริษัทฯ

ตามที่ บริษัท วิทยูการบินแห่งประเทศไทย จำกัด (บวท.) ได้ประกาศใช้แนวปฏิบัติการรักษาความปลอดภัยด้านกายภาพ โดยมีกองรักษาความปลอดภัย (รป.ศป.) เป็นหน่วยงานที่กำกับ ดูแลควบคุมมาตรการรักษาความปลอดภัยในภาพรวมของบริษัทฯ และมีข้อกำหนดเกี่ยวกับการออกบัตรอนุญาตผ่านเข้า - ออก พื้นที่บริษัทฯ สำหรับบุคคลภายนอก รวมถึงมีหน้าที่ต้องจัดทำบัตรอนุญาตฯ ที่ทำการส่วนกลาง และศูนย์ควบคุมการบินฯ ทั้ง ๙ แห่ง เป็นผู้จัดทำบัตรอนุญาตฯ ณ ที่ทำการส่วนภูมิภาค และเพื่อเป็นการตรวจสอบความปลอดภัย คัดกรองบุคคลภายนอกที่จะเข้ามาปฏิบัติงานในพื้นที่ควบคุม และพื้นที่ควบคุมเฉพาะของบริษัทฯ รวมทั้งเพื่อให้สอดคล้องกับแผนรักษาความปลอดภัยในการบินพลเรือนแห่งชาติ พ.ศ. ๒๕๖๑ ดังนั้น บริษัทฯ เห็นควรกำหนดหลักเกณฑ์ เพื่อใช้เป็นหลักเกณฑ์พิจารณาบุคคลภายนอกเข้ามาปฏิบัติงานในบริษัทฯ ดังนี้

๑. กรณีไม่ออกบัตรอนุญาตผ่านเข้า - ออก พื้นที่บริษัทฯ สำหรับบุคคลภายนอก ที่เคยได้รับโทษจากการกระทำความผิด ดังนี้

๑.๑ ลักษณะความผิดเกี่ยวกับความมั่นคงแห่งราชอาณาจักร (ตามหมวด ๑ - หมวด ๔)

หมวด ๑ ความผิดต่อองค์พระมหากษัตริย์ พระราชินี รัชทายาท และผู้สำเร็จราชการ  
แทนพระองค์

หมวด ๒ ความผิดต่อความมั่นคงของรัฐภายในราชอาณาจักร

หมวด ๓ ความผิดต่อความมั่นคงของรัฐภายนอกราชอาณาจักร

หมวด ๔ ความผิดต่อสัมพันธ์ไมตรีกับต่างประเทศ

อติเทพ อยู่สืบ  
นาย สวรรค์  
๒/๑.๒ ลักษณะ...  
Chu

- ๑.๒ ลักษณะความผิดเกี่ยวกับความสงบสุขของประชาชน (ทุกมาตรา)
- ๑.๓ ลักษณะความผิดเกี่ยวกับการก่อให้เกิดภัยอันตรายต่อประชาชน (ตามมาตรา ๒๑๗ - มาตรา ๒๒๕)
- ๑.๔ ลักษณะความผิดเกี่ยวกับเพศ (ทุกมาตรา)
- ๑.๕ ลักษณะความผิดเกี่ยวกับชีวิตและร่างกาย (ตามหมวด ๑ - หมวด ๒)
  - หมวด ๑ ความผิดต่อชีวิต
  - หมวด ๒ ความผิดต่อร่างกาย
- ๑.๖ เป็นผู้กระทำความผิดตามพระราชบัญญัติว่าด้วยความผิดบางประการต่อการเดินอากาศ
- ๑.๗ ลักษณะความผิดว่าด้วยพระราชบัญญัติยาเสพติดให้โทษมียาเสพติดไว้ในครอบครองเพื่อจำหน่าย จ่ายแจก แลกเปลี่ยน ให้

๒. กรณีที่จะพิจารณาออกบัตรอนุญาตผ่านเข้า - ออก พื้นที่บริษัท สำหรับบุคคลภายนอกที่เคยได้รับโทษจากการกระทำผิด ดังนี้

- ๒.๑ ลักษณะความผิดเกี่ยวกับลหุโทษ (ทุกมาตรา)
- ๒.๒ ลักษณะความผิดว่าด้วยพระราชบัญญัติยาเสพติดให้โทษมียาเสพติดไว้ในครอบครองหรือมีไว้เพื่อเสพ
- ๒.๓ ลักษณะความผิดเกี่ยวกับทรัพย์สิน (ตามหมวด ๑ - หมวด ๘)
  - หมวด ๑ ความผิดฐานลักทรัพย์และวิ่งราวทรัพย์
  - หมวด ๒ ความผิดฐานกรรโชก รีดเอาทรัพย์ ชิงทรัพย์และปล้นทรัพย์
  - หมวด ๓ ความผิดฐานฉ้อโกง
  - หมวด ๔ ความผิดฐานโกงเจ้าหนี้
  - หมวด ๕ ความผิดฐานยักยอก
  - หมวด ๖ ความผิดฐานรับของโจร
  - หมวด ๗ ความผิดฐานทำให้เสียทรัพย์สิน
  - หมวด ๘ ความผิดฐานบุกรุก

อติเทพ อยู่สืบ  
/นร ลีวรรณรงค์  
๓/ทั้งนี้...  
Chm.

ทั้งนี้ บุคคลภายนอกที่มีประวัติตามข้อ ๒. จะต้องนำไปรับรองสิ้นสุดคดีพร้อมกับ  
สำเนาคำพิพากษาคดีทั้งหมดจากศาล มาเป็นเอกสารแนบประกอบการขอมีบัตรอนุญาตฯ ให้ผู้อำนวยการ  
กองรักษาความปลอดภัย / ผู้อำนวยการศูนย์ฯ จะเป็นผู้ใช้ดุลยพินิจในการออกบัตรฯ ครั้งนั้น

๓. กรณีพบประวัติอื่น ๆ ที่มีได้ระบุอยู่ในข้อ ๑. และ ข้อ ๒. หรือการพิจารณาอื่น ๆ  
กรรมการผู้อำนวยการใหญ่ จะเป็นผู้ใช้ดุลยพินิจในการออกบัตรฯ ครั้งนั้น

จึงประกาศมาเพื่อถือปฏิบัติโดยเคร่งครัด

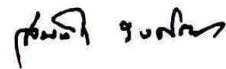

(นายสมนึก รงค์ทอง)

กรรมการผู้อำนวยการใหญ่

กองรักษาความปลอดภัย

สำเนาเรียน ผวท. รวท. นวร. ผพร.

ผู้อำนวยการใหญ่ นวญ. ผผญ.

ผู้อำนวยการฝ่าย/สำนักงาน นวผ. ผผผ.

ผู้อำนวยการกอง/ศูนย์/สนับสนุนศูนย์ ผู้ช่วยผู้อำนวยการสำนักงาน นวผ. ผผผ.

สรร.ว.ท. สทกรณ

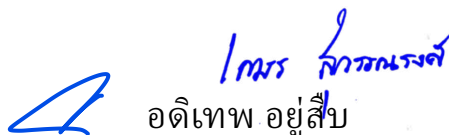
  
อติเทพ อยู่สืบ





ใบเสนอราคาจ้างด้วยวิธีประกวดราคาอิเล็กทรอนิกส์ (e-bidding)

เรียน .....(ระบุตำแหน่งหัวหน้าหน่วยงานของรัฐ).....

๑. ข้าพเจ้า.....(ระบุชื่อบริษัท ห้าง ร้าน).....สำนักงานใหญ่ตั้งอยู่เลขที่.....  
.....ถนน.....ตำบล/แขวง.....  
อำเภอ/เขต.....จังหวัด.....โทรศัพท์.....  
โดย.....ผู้ลงนามข้างท้ายนี้ (ในกรณีผู้รับจ้างเป็นบุคคลธรรมดาให้ใช้ข้อความว่า  
ข้าพเจ้า.....(ระบุชื่อบุคคลธรรมดา).....อยู่บ้าน เลขที่.....  
.....ถนน.....ตำบล/แขวง.....  
อำเภอ/เขต.....จังหวัด.....ผู้ถือบัตรประจำตัวประชาชน  
เลขที่.....โทรศัพท์.....โดย.....ได้พิจารณา  
เงื่อนไขต่างๆ ในเอกสารประกวดราคาอิเล็กทรอนิกส์ และเอกสารเพิ่มเติม (ถ้ามี) เลขที่.....  
โดยตลอดและยอมรับข้อกำหนดและเงื่อนไขนั้นแล้ว รวมทั้งรับรองว่า ข้าพเจ้าเป็นผู้มีคุณสมบัติครบถ้วน  
ตามที่กำหนดและไม่เป็นผู้ที่งานของหน่วยงานของรัฐ

๒. ข้าพเจ้าขอเสนอที่จะทำงานจ้าง.....ตามข้อกำหนดเงื่อนไขรายละเอียด  
แห่งเอกสารประกวดราคาอิเล็กทรอนิกส์ ตามราคาที่ได้ระบุไว้ในใบเสนอราคานี้ เป็นเงินทั้งสิ้น  
..... บาท (.....) ซึ่งได้รวมภาษีมูลค่าเพิ่มตลอดจนภาษีอากรอื่นๆ  
และค่าใช้จ่ายที่พึงปวงไว้ด้วยแล้ว

๓. ข้าพเจ้าจะยื่นคำเสนอราคานี้เป็นระยะเวลา.....วัน ตั้งแต่วันยื่นข้อเสนอ  
และ.....<sup>๑</sup> อาจรับคำเสนอนี้ ณ เวลาใดก็ได้ก่อนที่จะครบกำหนดระยะเวลาดังกล่าว หรือระยะเวลา  
ที่ได้ยืดออกไปตามเหตุผลอันสมควรที่.....<sup>๑</sup> ร้องขอ

๔. ข้าพเจ้ารับรองว่าจะส่งมอบงานตามเงื่อนไขที่เอกสารประกวดราคาอิเล็กทรอนิกส์กำหนดไว้

๕. ในกรณีที่ข้าพเจ้าได้รับการพิจารณาให้เป็นผู้ชนะการประกวดราคาอิเล็กทรอนิกส์  
ข้าพเจ้ารับรองที่จะ

๕.๑ ทำสัญญาตามแบบสัญญาจ้างแนบท้ายเอกสารการประกวดราคาอิเล็กทรอนิกส์หรือ  
ตามที่สำนักงานอัยการสูงสุดได้แก้ไขเพิ่มเติมแล้ว กับ.....<sup>๑</sup> ภายใน.....วัน นับถัดจากวันที่  
ได้รับหนังสือให้ไปทำสัญญา

๕.๒ มอบหลักประกันการปฏิบัติตามสัญญา ตามที่ระบุไว้ในข้อ ๗ ของเอกสารการประกวดราคา  
อิเล็กทรอนิกส์ ให้แก่.....<sup>๑</sup> ขณะที่ได้ลงนามในสัญญาเป็นจำนวนร้อยละ.....ของราคาตามสัญญา  
ที่ได้ระบุไว้ในใบเสนอราคานี้ เพื่อเป็นหลักประกันการปฏิบัติตามสัญญาโดยถูกต้องและครบถ้วน

หากข้าพเจ้าไม่ปฏิบัติตามที่ระบุในข้อ ๕.๑ และ/หรือข้อ ๕.๒ ดังกล่าว  
ข้างต้น ข้าพเจ้ายอมชดใช้ค่าเสียหายใดๆ ที่อาจมีแก่.....<sup>๑</sup> และ.....<sup>๑</sup> มีสิทธิจะให้  
ผู้ยื่นข้อเสนอรายอื่นเป็นผู้ชนะการประกวดราคาอิเล็กทรอนิกส์ได้ หรือ.....<sup>๑</sup>อาจดำเนินการ  
จัดจ้างการประกวดราคาอิเล็กทรอนิกส์ใหม่ก็ได้

๖. ข้าพเจ้ายอมรับว่า.....<sup>๑</sup> ไม่มีความผูกพันที่จะรับคำเสนอนี้ หรือใบเสนอราคาใดๆ  
รวมทั้งไม่ต้องรับผิดชอบในค่าใช้จ่ายใดๆ อันอาจเกิดขึ้นในการที่ข้าพเจ้าได้เข้ายื่นข้อเสนอกครั้งนี้

๗. เพื่อเป็นประกันในการปฏิบัติโดยถูกต้อง ตามที่ได้ทำความเข้าใจและผูกพันแห่งคำเสนอนี้  
ข้าพเจ้าขอมอบ.....เพื่อเป็นหลักประกันการเสนอราคา เป็นจำนวนเงิน.....บาท  
(.....) มาพร้อมนี้

๘. ข้าพเจ้าได้ตรวจทานตัวเลขและตรวจสอบเอกสารต่างๆ ที่ได้ยื่นพร้อมใบเสนอราคานี้  
โดยละเอียดแล้ว และเข้าใจดีว่า.....<sup>๑</sup> ไม่ต้องรับผิดชอบใดๆ ในความผิดพลาดหรือตกหล่น

๙. ใบเสนอราคานี้ ได้ยื่นเสนอโดยบริษัทสุทธิธรรม และปราศจากกลฉ้อฉล หรือการสมรู้ร่วมคิดกัน โดยไม่ชอบด้วยกฎหมายกับบุคคลใดบุคคลหนึ่ง หรือหลายบุคคล หรือกับห้างหุ้นส่วน บริษัทใดๆ ที่ได้ยื่นข้อเสนอ ในคราวเดียวกัน

เสนอมา ณ วันที่..... เดือน..... พ.ศ. ....

ลงชื่อ .....

(.....)

ตำแหน่ง.....

หมายเหตุ

๑ ให้ระบุชื่อย่อของหน่วยงานของรัฐที่ดำเนินการจัดจ้าง เช่น กรม หรือจังหวัด หรือที่ไอที เป็นต้น

แบบสัญญา  
สัญญาจ้างทำของ

สัญญาเลขที่..... (๑).....

สัญญาฉบับนี้ทำขึ้น ณ .....

ตำบล/แขวง..... อำเภอ/เขต.....

จังหวัด..... เมื่อวันที่ ..... เดือน ..... พ.ศ. ....

ระหว่าง..... (๒) .....

โดย ..... (๓) .....

ซึ่งต่อไปในสัญญานี้เรียกว่า “ผู้ว่าจ้าง” ฝ่ายหนึ่ง กับ..... (๔ ก) .....

ซึ่งจดทะเบียนเป็นนิติบุคคล ณ .....

มีสำนักงานใหญ่อยู่เลขที่ ..... ถนน..... ตำบล/แขวง.....

อำเภอ/เขต..... จังหวัด..... โดย.....

ผู้มีอำนาจลงนามผูกพันนิติบุคคลปรากฏตามหนังสือรับรองของสำนักงานทะเบียนหุ้นส่วนบริษัท .....

ลงวันที่..... (๕) (และหนังสือมอบอำนาจลงวันที่ .....) แบบท้ายสัญญานี้

(๖) (ในกรณีที่ผู้รับจ้างเป็นบุคคลธรรมดาให้ใช้ข้อความว่า กับ ..... (๔ ข) .....

อยู่บ้านเลขที่ ..... ถนน..... ตำบล/แขวง .....

อำเภอ/เขต..... จังหวัด..... ผู้ถือบัตรประจำตัวประชาชน

เลขที่..... ดังปรากฏตามสำเนาบัตรประจำตัวประชาชนแบบท้ายสัญญานี้) ซึ่งต่อไปใน

สัญญานี้เรียกว่า “ผู้รับจ้าง” อีกฝ่ายหนึ่ง

คู่สัญญาได้ตกลงกันมีข้อความดังต่อไปนี้

ข้อ ๑ ข้อตกลงว่าจ้าง

ผู้ว่าจ้างตกลงจ้างและผู้รับจ้างตกลงรับจ้างทำงาน..... (๗) .....

ณ ..... ตำบล/แขวง..... อำเภอ/เขต .....

จังหวัด..... ตามข้อกำหนดและเงื่อนไขแห่งสัญญานี้รวมทั้งเอกสารแนบท้ายสัญญา

ผู้รับจ้างตกลงที่จะจัดหาแรงงานและวัสดุ เครื่องมือเครื่องใช้ ตลอดจนอุปกรณ์ต่างๆ

ชนิดดีเพื่อใช้ในงานจ้างตามสัญญานี้

ข้อ ๒ เอกสารอันเป็นส่วนหนึ่งของสัญญา

เอกสารแนบท้ายสัญญาดังต่อไปนี้ให้ถือเป็นส่วนหนึ่งของสัญญานี้

๒.๑ ผนวก ๑..... (รายละเอียดงานจ้าง)..... จำนวน..... (.....) หน้า

๒.๒ ผนวก ๒..... (ใบเสนอราคา)..... จำนวน..... (.....) หน้า

..... ฯลฯ.....

ความใดในเอกสารแนบท้ายสัญญาที่ขัดหรือแย้งกับข้อความในสัญญานี้ ให้ใช้ข้อความ  
ในสัญญานี้บังคับ และในกรณีที่เอกสารแนบท้ายสัญญาขัดแย้งกันเอง ผู้รับจ้างจะต้องปฏิบัติตามคำวินิจฉัย  
ของผู้ว่าจ้าง คำวินิจฉัยของผู้ว่าจ้างให้ถือเป็นที่สุด และผู้รับจ้างไม่มีสิทธิเรียกร้องค่าจ้าง หรือค่าเสียหาย  
หรือค่าใช้จ่ายใดๆ เพิ่มเติมจากผู้ว่าจ้างทั้งสิ้น

**ข้อ ๓ หลักประกันการปฏิบัติตามสัญญา**

ในขณะที่ทำสัญญานี้ผู้รับจ้างได้นำหลักประกันเป็น..... (๘) .....  
เป็นจำนวนเงิน..... บาท (.....) ซึ่งเท่ากับร้อยละ.....(๙).....(.....)  
ของราคาค่าจ้างตามสัญญา มามอบให้แก่ผู้ว่าจ้างเพื่อเป็นหลักประกันการปฏิบัติตามสัญญานี้

(๑๐)กรณีผู้รับจ้างใช้หนังสือค้ำประกันมาเป็นหลักประกันการปฏิบัติตามสัญญา หนังสือค้ำประกันดังกล่าวจะต้องออกโดยธนาคารที่ประกอบกิจการในประเทศไทย หรือโดยบริษัทเงินทุนหรือบริษัทเงินทุนหลักทรัพย์ที่ได้รับอนุญาตให้ประกอบกิจการเงินทุนเพื่อการพาณิชย์และประกอบธุรกิจค้ำประกันตามประกาศของธนาคารแห่งประเทศไทย ตามรายชื่อบริษัทเงินทุนที่ธนาคารแห่งประเทศไทยแจ้งเวียนให้ทราบตามแบบที่คณะกรรมการนโยบายการจัดซื้อจัดจ้างและการบริหารพัสดุภาครัฐกำหนด หรืออาจเป็นหนังสือค้ำประกันอิเล็กทรอนิกส์ตามวิธีการที่กรมบัญชีกลางกำหนดก็ได้ และจะต้องมีอายุการค้ำประกันตลอดไปจนกว่าผู้รับจ้างพ้นข้อผูกพันตามสัญญานี้

หลักประกันที่ผู้รับจ้างนำมามอบให้ตามวรรคหนึ่ง จะต้องมียุครอบคลุมความรับผิดชอบทั้งปวงของผู้รับจ้างตลอดอายุสัญญา ถ้าหลักประกันที่ผู้รับจ้างนำมามอบให้ดังกล่าวลดลงหรือเสื่อมค่าลงหรือมีอายุไม่ครอบคลุมถึงความรับผิดชอบของผู้รับจ้างตลอดอายุสัญญา ไม่ว่าจะด้วยเหตุใดๆ ก็ตาม รวมถึงกรณีผู้รับจ้างส่งมอบงานล่าช้าเป็นเหตุให้ระยะเวลาแล้วเสร็จหรือวันครบกำหนดความรับผิดชอบในความชำรุดบกพร่องตามสัญญาเปลี่ยนแปลงไป ไม่ว่าจะเกิดขึ้นคราวใด ผู้รับจ้างต้องหาหลักประกันใหม่หรือหลักประกันเพิ่มเติมให้มีจำนวนครบถ้วนตามวรรคหนึ่งนำมามอบให้แก่ผู้ว่าจ้างภายใน..... (.....) วัน นับถัดจากวันที่ได้รับแจ้งเป็นหนังสือจากผู้ว่าจ้าง

หลักประกันที่ผู้รับจ้างนำมามอบไว้ตามข้อนี้ ผู้ว่าจ้างจะคืนให้แก่ผู้รับจ้างโดยไม่มีดอกเบี้ยเมื่อผู้รับจ้างพ้นจากข้อผูกพันและความรับผิดชอบทั้งปวงตามสัญญานี้แล้ว

**ข้อ ๔ ค่าจ้างและการจ่ายเงิน**

(๑๑)ก) สำหรับการจ่ายเงินค่าจ้างให้ผู้รับจ้างเป็นงวด  
ผู้ว่าจ้างตกลงจ่ายและผู้รับจ้างตกลงรับเงินค่าจ้างจำนวนเงิน.....บาท (.....) ซึ่งได้รวมภาษีมูลค่าเพิ่ม จำนวน.....บาท (.....) ตลอดจนภาษีอากรอื่นๆ และค่าใช้จ่ายทั้งปวงด้วยแล้ว โดยกำหนดการจ่ายเงินเป็นงวดๆ ดังนี้  
งวดที่ ๑ เป็นจำนวนเงิน.....บาท (.....)  
เมื่อผู้รับจ้างได้ปฏิบัติงาน.....ให้แล้วเสร็จภายใน.....  
งวดที่ ๒ เป็นจำนวนเงิน.....บาท (.....)  
เมื่อผู้รับจ้างได้ปฏิบัติงาน.....ให้แล้วเสร็จภายใน.....  
..... ฯลฯ.....  
งวดสุดท้าย เป็นจำนวนเงิน.....บาท (.....)  
เมื่อผู้รับจ้างได้ปฏิบัติงานทั้งหมดให้แล้วเสร็จเรียบร้อยตามสัญญาและผู้ว่าจ้างได้ตรวจรับงานจ้างตามข้อ ๑๑ ไว้โดยครบถ้วนแล้ว

(๑๒)ข) สำหรับการจ่ายเงินค่าจ้างให้ผู้รับจ้างครั้งเดียว  
ผู้ว่าจ้างตกลงจ่ายและผู้รับจ้างตกลงรับเงินค่าจ้างจำนวนเงิน.....บาท (.....) ซึ่งได้รวมภาษีมูลค่าเพิ่ม จำนวน.....บาท (.....) ตลอดจนภาษีอากรอื่นๆ และค่าใช้จ่ายทั้งปวงด้วยแล้ว เมื่อผู้รับจ้างได้ปฏิบัติงานทั้งหมดให้แล้วเสร็จเรียบร้อยตามสัญญาและผู้ว่าจ้างได้ตรวจรับงานจ้างตามข้อ ๑๑ ไว้โดยครบถ้วนแล้ว



(๑๓)การจ่ายเงินตามเงื่อนไขแห่งสัญญา ผู้ว่าจ้างจะโอนเงินเข้าบัญชีเงินฝากธนาคารของผู้รับจ้าง ชื่อธนาคาร.....สาขา.....ชื่อบัญชี.....เลขที่บัญชี.....ทั้งนี้ ผู้รับจ้างตกลงเป็นผู้รับภาระเงินค่าธรรมเนียมหรือค่าบริการอื่นใดเกี่ยวกับการโอน รวมทั้งค่าใช้จ่ายอื่นใด (ถ้ามี) ที่ธนาคารเรียกเก็บ และยินยอมให้มีการหักเงินดังกล่าวจากจำนวนเงินโอนในงวดนั้นๆ (ความในวรรคนี้ใช้สำหรับกรณีที่หน่วยงานของรัฐจะจ่ายเงินตรงให้แก่ผู้รับจ้าง (ระบบ Direct Payment) โดยการโอนเงินเข้าบัญชีเงินฝากธนาคารของผู้รับจ้างตามแนวทางที่กระทรวงการคลังหรือหน่วยงานของรัฐเจ้าของงบประมาณเป็นผู้กำหนด แล้วแต่กรณี)

(๑๔)ข้อ ๕ เงินค่าจ้างล่วงหน้า

ผู้ว่าจ้างตกลงจ่ายเงินค่าจ้างล่วงหน้าให้แก่ผู้รับจ้าง เป็นจำนวนเงิน.....บาท (.....) ซึ่งเท่ากับร้อยละ.....(.....) ของราคาค่าจ้างตามสัญญาที่ระบุไว้ในข้อ ๔

เงินค่าจ้างล่วงหน้าดังกล่าวจะจ่ายให้ภายหลังจากที่ผู้รับจ้างได้วางหลักประกันการรับเงินค่าจ้างล่วงหน้าเป็น..... (หนังสือค้ำประกันหรือหนังสือค้ำประกันอิเล็กทรอนิกส์ของธนาคารภายในประเทศหรือพันธบัตรรัฐบาลไทย) .....เต็มตามจำนวนเงินค่าจ้างล่วงหน้านั้นให้แก่ผู้ว่าจ้าง ผู้รับจ้างจะต้องออกใบเสร็จรับเงินค่าจ้างล่วงหน้าตามแบบที่ผู้ว่าจ้างกำหนดให้และผู้รับจ้างตกลงที่จะกระทำตามเงื่อนไขอันเกี่ยวกับการใช้จ่ายและการใช้คืนเงินค่าจ้างล่วงหน้าดังกล่าวนี้ ดังต่อไปนี้

๕.๑ ผู้รับจ้างจะใช้เงินค่าจ้างล่วงหน้านั้นเพื่อเป็นค่าใช้จ่ายในการปฏิบัติงานตามสัญญาเท่านั้น หากผู้รับจ้างใช้จ่ายเงินค่าจ้างล่วงหน้าหรือส่วนใดส่วนหนึ่งของเงินค่าจ้างล่วงหน้าในทางอื่น ผู้ว่าจ้างอาจจะเรียกเงินค่าจ้างล่วงหน้าคืนจากผู้รับจ้างหรือบังคับเอาจากหลักประกันการรับเงินค่าจ้างล่วงหน้าได้ทันที

๕.๒ เมื่อผู้ว่าจ้างเรียกร้อง ผู้รับจ้างต้องแสดงหลักฐานการใช้จ่ายเงินค่าจ้างล่วงหน้าเพื่อพิสูจน์ว่าได้เป็นไปตามข้อ ๕.๑ ภายในกำหนด ๑๕ (สิบห้า) วัน นับถัดจากวันได้รับแจ้งเป็นหนังสือจากผู้ว่าจ้าง หากผู้รับจ้างไม่อาจแสดงหลักฐานดังกล่าวภายในกำหนด ๑๕ (สิบห้า) วัน ผู้ว่าจ้างอาจเรียกเงินค่าจ้างล่วงหน้าคืนจากผู้รับจ้างหรือบังคับเอาจากหลักประกันการรับเงินค่าจ้างล่วงหน้าได้ทันที

๕.๓ ในการจ่ายเงินค่าจ้างให้แก่ผู้รับจ้างตามข้อ ๔ ผู้ว่าจ้างจะหักคืนเงินค่าจ้างล่วงหน้าในแต่ละงวดเพื่อชดใช้คืนเงินค่าจ้างล่วงหน้าไว้จำนวนร้อยละ .....(.....) ของจำนวนเงินค่าจ้างในแต่ละงวดจนกว่าจำนวนเงินที่หักไว้จะครบตามจำนวนเงินที่หักค่าจ้างล่วงหน้าที่ผู้รับจ้างได้รับไปแล้ว ยกเว้นค่าจ้างงวดสุดท้ายจะหักไว้เป็นจำนวนเท่ากับจำนวนเงินค่าจ้างล่วงหน้าที่เหลือทั้งหมด

๕.๔ เงินจำนวนใดๆ ก็ตามที่ผู้รับจ้างจะต้องจ่ายให้แก่ผู้ว่าจ้างเพื่อชำระหนี้หรือเพื่อชดใช้ความรับผิดต่างๆ ตามสัญญา ผู้ว่าจ้างจะหักเอาจากเงินค่าจ้างงวดที่จะจ่ายให้แก่ผู้รับจ้างก่อนที่จะหักชดใช้คืนเงินค่าจ้างล่วงหน้า

๕.๕ ในกรณีที่มีการบอกเลิกสัญญา หากเงินค่าจ้างล่วงหน้าที่เหลือเกินกว่าจำนวนเงินที่ผู้รับจ้างจะได้รับหลังจากหักชดใช้ในกรณีอื่นแล้ว ผู้รับจ้างจะต้องจ่ายคืนเงินจำนวนที่เหลือนั้นให้แก่ผู้ว่าจ้างภายใน ๗ (เจ็ด) วัน นับถัดจากวันได้รับแจ้งเป็นหนังสือจากผู้ว่าจ้าง

๕.๖ ผู้ว่าจ้างจะคืนหลักประกันเงินค่าจ้างล่วงหน้าให้แก่ผู้รับจ้างต่อเมื่อผู้ว่าจ้างได้หักเงินค่าจ้างไว้ครบจำนวนเงินค่าจ้างล่วงหน้าตามข้อ ๕.๓

**ข้อ ๖ กำหนดเวลาแล้วเสร็จและสิทธิของผู้ว่าจ้างในการบอกเลิกสัญญา**

ผู้รับจ้างต้องเริ่มทำงานที่รับจ้างภายในวันที่..... เดือน..... พ.ศ. .... และจะต้องทำงานให้แล้วเสร็จบริบูรณ์ภายในวันที่ ..... เดือน ..... พ.ศ. .... ถ้าผู้รับจ้างมิได้ลงมือทำงานภายในกำหนดเวลา หรือไม่สามารถทำงานให้แล้วเสร็จตามกำหนดเวลา หรือมีเหตุให้เชื่อได้ว่าผู้รับจ้างไม่สามารถทำงานให้แล้วเสร็จภายในกำหนดเวลา หรือจะแล้วเสร็จล่าช้าเกินกว่ากำหนดเวลา หรือผู้รับจ้างทำผิดสัญญาข้อใดข้อหนึ่ง หรือตกเป็นผู้ถูกพิทักษ์ทรัพย์เด็ดขาดหรือตกเป็นผู้ล้มละลาย หรือเพิกเฉยไม่ปฏิบัติตามคำสั่งของคณะกรรมการตรวจรับพัสดุ ผู้ว่าจ้างมีสิทธิที่จะบอกเลิกสัญญานี้ได้ และมีสิทธิจ้างผู้รับจ้างรายใหม่เข้าทำงานของผู้รับจ้างให้ลุล่วงไปได้ด้วย การใช้สิทธิบอกเลิกสัญญานี้ไม่กระทบสิทธิของผู้ว่าจ้างที่จะเรียกร้องค่าเสียหายจากผู้รับจ้าง

การที่ผู้ว่าจ้างไม่ใช้สิทธิเลิกสัญญาดังกล่าวข้างต้นนั้น ไม่เป็นเหตุให้ผู้รับจ้างพ้นจากความรับผิดตามสัญญา

**(๑๕) ข้อ ๗ ความรับผิดชอบในความชำรุดบกพร่องของงานจ้าง**

เมื่องานแล้วเสร็จบริบูรณ์ และผู้ว่าจ้างได้รับมอบงานจากผู้รับจ้างหรือจากผู้รับจ้างรายใหม่ ในกรณีที่มีการบอกเลิกสัญญาตามข้อ ๖ หากมีเหตุชำรุดบกพร่องหรือเสียหายเกิดขึ้นจากการจ้างนี้ ภายในกำหนด.....(๑๖).....(.....) ปี .....(.....) เดือน นับถัดจากวันที่ได้รับมอบงานดังกล่าว ซึ่งความชำรุดบกพร่องหรือเสียหายนั้นเกิดจากความบกพร่องของผู้รับจ้างอันเกิดจากการใช้วัสดุที่ไม่ถูกต้อง หรือทำไว้ไม่เรียบร้อย หรือทำไม่ถูกต้องตามมาตรฐานแห่งหลักวิชา ผู้รับจ้างจะต้องรับทำการแก้ไข ให้เป็นที่เรียบร้อยโดยไม่ชักช้า โดยผู้ว่าจ้างไม่ต้องออกเงินใดๆ ในการนี้ทั้งสิ้น หากผู้รับจ้างไม่กระทำการดังกล่าวภายในกำหนด.....(.....) วัน นับถัดจากวันที่ได้รับแจ้งเป็นหนังสือจากผู้ว่าจ้างหรือไม่ทำการแก้ไขให้ถูกต้องเรียบร้อยภายในเวลาที่ผู้ว่าจ้างกำหนด ให้ผู้ว่าจ้างมีสิทธิที่จะทำการนั้นเอง หรือจ้างผู้อื่นให้ทำงานนั้น โดยผู้รับจ้างต้องเป็นผู้ออกค่าใช้จ่ายเองทั้งสิ้น

ในกรณีเร่งด่วนจำเป็นต้องรีบแก้ไขเหตุชำรุดบกพร่องหรือเสียหายโดยเร็ว และไม่อาจรอให้ผู้รับจ้างแก้ไขในระยะเวลาที่กำหนดไว้ตามวรรคหนึ่งได้ ผู้ว่าจ้างมีสิทธิเข้าจัดการแก้ไขเหตุชำรุดบกพร่องหรือเสียหายนั้นเอง หรือจ้างผู้อื่นให้ซ่อมแซมความชำรุดบกพร่องหรือเสียหาย โดยผู้รับจ้างต้องรับผิดชอบชำระค่าใช้จ่ายทั้งหมด

การที่ผู้ว่าจ้างทำการนั้นเอง หรือจ้างผู้อื่นให้ทำงานนั้นแทนผู้รับจ้าง ไม่ทำให้ผู้รับจ้างหลุดพ้นจากความรับผิดตามสัญญา หากผู้รับจ้างไม่ชดใช้ค่าใช้จ่ายหรือค่าเสียหายตามที่ผู้ว่าจ้างเรียกร้อง ผู้ว่าจ้างมีสิทธิบังคับจากหลักประกันการปฏิบัติตามสัญญาได้

**ข้อ ๘ การจ้างช่วง**

ผู้รับจ้างจะต้องไม่เอางานทั้งหมดหรือแต่บางส่วนแห่งสัญญานี้ไปจ้างช่วงอีกทอดหนึ่ง เว้นแต่การจ้างช่วงงานแต่บางส่วนที่ได้รับอนุญาตเป็นหนังสือจากผู้ว่าจ้างแล้ว การที่ผู้ว่าจ้างได้อนุญาตให้จ้างช่วงงานแต่บางส่วนดังกล่าวนี้ ไม่เป็นเหตุให้ผู้รับจ้างหลุดพ้นจากความรับผิดหรือพ้นหน้าที่ตามสัญญานี้ และผู้รับจ้างจะยังคงต้องรับผิดชอบในความผิดและความประมาทเลินเล่อของผู้รับจ้างช่วง หรือของตัวแทนหรือลูกจ้างของผู้รับจ้างช่วงนั้นทุกประการ

กรณีผู้รับจ้างไปจ้างช่วงงานแต่บางส่วนโดยฝ่าฝืนความในวรรคหนึ่ง ผู้รับจ้างต้องชำระค่าปรับให้แก่ผู้ว่าจ้างเป็นจำนวนเงินในอัตราร้อยละ.....(๑๗).....(.....) ของวงเงินของงานที่จ้างช่วงตามสัญญา ทั้งนี้ ไม่ตัดสิทธิผู้ว่าจ้างในการบอกเลิกสัญญา

**ข้อ ๙ ความรับผิดชอบของผู้รับจ้าง**

ผู้รับจ้างจะต้องรับผิดชอบต่อบุคคล ภัย หรือภัยอันตรายใดๆ อันเกิดจากการปฏิบัติงานของผู้รับจ้าง และจะต้องรับผิดชอบต่อความเสียหายจากการกระทำของลูกจ้างหรือตัวแทนของผู้รับจ้าง และจากการปฏิบัติงานของผู้รับจ้างช่วงด้วย (ถ้ามี)

ความเสียหายใดๆ อันเกิดแก่สถานที่ที่ผู้รับจ้างได้ทำขึ้น แม้จะเกิดขึ้นเพราะเหตุสุดวิสัยก็ตาม ผู้รับจ้างจะต้องรับผิดชอบโดยซ่อมแซมให้คืนดีหรือเปลี่ยนให้ใหม่โดยค่าใช้จ่ายของผู้รับจ้างเอง เว้นแต่ความเสียหายนั้นเกิดจากความผิดของผู้ว่าจ้าง ทั้งนี้ ความรับผิดชอบของผู้รับจ้างดังกล่าวในข้อนี้จะสิ้นสุดลงเมื่อผู้ว่าจ้างได้รับมอบงานครั้งสุดท้าย ซึ่งหลังจากนั้นผู้รับจ้างคงต้องรับผิดชอบในกรณีชำรุดบกพร่องหรือความเสียหายดังกล่าวในข้อ ๗ เท่านั้น

ผู้รับจ้างจะต้องรับผิดชอบต่อบุคคลภายนอกในความเสียหายใดๆ อันเกิดจากการปฏิบัติงานของผู้รับจ้าง หรือลูกจ้างหรือตัวแทนของผู้รับจ้าง รวมถึงผู้รับจ้างช่วง (ถ้ามี) ตามสัญญาฯ หากผู้ว่าจ้างถูกเรียกร้องหรือฟ้องร้องหรือต้องชดเชยค่าเสียหายให้แก่บุคคลภายนอกไปแล้ว ผู้รับจ้างจะต้องดำเนินการใดๆ เพื่อให้มีการว่าต่างแก่ต่างให้แก่ผู้ว่าจ้างโดยค่าใช้จ่ายของผู้รับจ้างเอง รวมทั้งผู้รับจ้างจะต้องชดเชยค่าเสียหายนั้นๆ ตลอดจนค่าใช้จ่ายใดๆ อันเกิดจากการถูกเรียกร้องหรือถูกฟ้องร้องให้แก่ผู้ว่าจ้างทันที

**ข้อ ๑๐ การจ่ายเงินแก่ลูกจ้าง**

ผู้รับจ้างจะต้องจ่ายเงินแก่ลูกจ้างที่ผู้รับจ้างได้จ้างมาในอัตราและตามกำหนดเวลาที่ผู้รับจ้างได้ตกลงหรือทำสัญญาไว้ต่อลูกจ้างดังกล่าว

ถ้าผู้รับจ้างไม่จ่ายเงินค่าจ้างหรือค่าทดแทนอื่นใดแก่ลูกจ้างดังกล่าวในวรรคหนึ่ง ผู้ว่าจ้างมีสิทธิที่จะเอาเงินค่าจ้างที่จะต้องจ่ายแก่ผู้รับจ้างมาจ่ายให้แก่ลูกจ้างของผู้รับจ้างดังกล่าว และให้ถือว่าผู้ว่าจ้างได้จ่ายเงินจำนวนนั้นเป็นค่าจ้างให้แก่ผู้รับจ้างตามสัญญาแล้ว

ผู้รับจ้างจะต้องจัดให้มีประกันภัยสำหรับลูกจ้างทุกคนที่จ้างมาทำงาน โดยให้ครอบคลุมถึงความรับผิดชอบทั้งปวงของผู้รับจ้าง รวมทั้งผู้รับจ้างช่วง (ถ้ามี) ในกรณีความเสียหายที่คิดค่าสินไหมทดแทนได้ตามกฎหมาย ซึ่งเกิดจากอุบัติเหตุหรือภัยอันตรายใดๆ ต่อลูกจ้างหรือบุคคลอื่นที่ผู้รับจ้างหรือผู้รับจ้างช่วงจ้างมาทำงาน ผู้รับจ้างจะต้องส่งมอบกรมธรรม์ประกันภัยดังกล่าวพร้อมทั้งหลักฐานการชำระเบี้ยประกันให้แก่ผู้ว่าจ้างเมื่อผู้ว่าจ้างเรียกร้อง

**ข้อ ๑๑ การตรวจรับงานจ้าง**

เมื่อผู้ว่าจ้างได้ตรวจรับงานจ้างที่ส่งมอบและเห็นว่าถูกต้องครบถ้วนตามสัญญาแล้ว ผู้ว่าจ้างจะออกหลักฐานการรับมอบเป็นหนังสือไว้ให้ เพื่อผู้รับจ้างนำมาเป็นหลักฐานประกอบการขอรับเงินค่าจ้างงานจ้างนั้น

ถ้าผลของการตรวจรับงานจ้างปรากฏว่างานจ้างที่ผู้รับจ้างส่งมอบไม่ตรงตามสัญญา ผู้ว่าจ้างทรงไว้ซึ่งสิทธิที่จะไม่รับงานจ้างนั้น ในกรณีเช่นว่านี้ ผู้รับจ้างต้องทำการแก้ไขให้ถูกต้องตามสัญญาด้วยค่าใช้จ่ายของผู้รับจ้างเอง และระยะเวลาที่เสียไปเพราะเหตุดังกล่าวผู้รับจ้างจะนำมาอ้างเป็นเหตุขอขยายเวลาส่งมอบงานจ้างตามสัญญาหรือของดหรือลดค่าปรับไม่ได้

(๑๘) ในกรณีที่ผู้รับจ้างส่งมอบงานจ้างถูกต้องแต่ไม่ครบจำนวน หรือส่งมอบครบจำนวน แต่ไม่ถูกต้องทั้งหมด ผู้ว่าจ้างจะตรวจรับงานจ้างเฉพาะส่วนที่ถูกต้อง โดยออกหลักฐานการตรวจรับงานจ้างเฉพาะส่วนนั้นก็ได้ (ความในวรรคสามนี้ จะไม่กำหนดไว้ในกรณีที่ผู้ว่าจ้างต้องการงานจ้างทั้งหมดในคราวเดียวกัน หรืองานจ้างที่ประกอบเป็นชุดหรือหน่วย ถ้าขาดส่วนประกอบอย่างหนึ่งอย่างใดไปแล้ว จะไม่สามารถใช้งานได้โดยสมบูรณ์)

**ข้อ ๑๒ รายละเอียดของงานจ้างคลาดเคลื่อน**

ผู้รับจ้างรับรองว่าได้ตรวจสอบและทำความเข้าใจในรายละเอียดของงานจ้าง โดยถี่ถ้วนแล้ว หากปรากฏว่ารายละเอียดของงานจ้างนั้นผิดพลาดหรือคลาดเคลื่อนไปจากหลักการทางวิศวกรรมหรือทางเทคนิค ผู้รับจ้างตกลงที่จะปฏิบัติตามคำวินิจฉัยของผู้ว่าจ้าง คณะกรรมการตรวจรับพัสดุ เพื่อให้งานแล้วเสร็จบริบูรณ์ คำวินิจฉัยดังกล่าวให้ถือเป็นที่สุด โดยผู้รับจ้างจะคิดค่าจ้าง ค่าเสียหาย หรือค่าใช้จ่ายใดๆ เพิ่มขึ้นจากผู้ว่าจ้าง หรือขอขยายอายุสัญญาไม่ได้

**ข้อ ๑๓ ค่าปรับ**

หากผู้รับจ้างไม่สามารถทำงานให้แล้วเสร็จภายในเวลาที่กำหนดไว้ในสัญญา และผู้ว่าจ้างยังมิได้บอกเลิกสัญญา ผู้รับจ้างจะต้องชำระค่าปรับให้แก่ผู้ว่าจ้างเป็นจำนวนเงิน วันละ.....(๑๙).... บาท (.....) นับถัดจากวันที่ครบกำหนดเวลาแล้วเสร็จของงานตามสัญญาหรือวันที่ผู้ว่าจ้างได้ขยายเวลาทำงานให้ จนถึงวันที่ทำงานแล้วเสร็จจริง นอกจากนี้ ผู้รับจ้างยอมให้ผู้ว่าจ้างเรียกค่าเสียหายอันเกิดขึ้นจากการที่ผู้รับจ้างทำงานล่าช้าเฉพาะส่วนที่เกินกว่าจำนวนค่าปรับดังกล่าวได้อีกด้วย

ในระหว่างที่ผู้ว่าจ้างยังมิได้บอกเลิกสัญญานั้น หากผู้ว่าจ้างเห็นว่าผู้รับจ้าง จะไม่สามารถปฏิบัติตามสัญญาต่อไปได้ ผู้ว่าจ้างจะใช้สิทธิบอกเลิกสัญญาและใช้สิทธิตามข้อ ๑๔ ก็ได้ และถ้าผู้ว่าจ้างได้แจ้งข้อเรียกร้องไปยังผู้รับจ้างเมื่อครบกำหนดเวลาแล้วเสร็จของงานขอให้ชำระค่าปรับแล้ว ผู้ว่าจ้างมีสิทธิที่จะปรับผู้รับจ้างจนถึงวันบอกเลิกสัญญาได้อีกด้วย

**ข้อ ๑๔ สิทธิของผู้ว่าจ้างภายหลังบอกเลิกสัญญา**

ในกรณีที่ผู้ว่าจ้างบอกเลิกสัญญา ผู้ว่าจ้างอาจทำงานนั้นเองหรือว่าจ้างผู้อื่นให้ทำงานนั้น ต่อจนแล้วเสร็จก็ได้ และในกรณีดังกล่าว ผู้ว่าจ้างมีสิทธิริบหรือบังคับจากหลักประกันการปฏิบัติตามสัญญา ทั้งหมดหรือบางส่วนตามแต่จะเห็นสมควร นอกจากนั้น ผู้รับจ้างจะต้องรับผิดชอบในค่าเสียหายซึ่งเป็น จำนวนเกินกว่าหลักประกันการปฏิบัติตามสัญญา รวมทั้งค่าใช้จ่ายที่เพิ่มขึ้นในการทำงานนั้นต่อให้แล้วเสร็จตามสัญญา ซึ่งผู้ว่าจ้างจะหักเอาจากจำนวนเงินใดๆ ที่จะจ่ายให้แก่ผู้รับจ้างก็ได้

**ข้อ ๑๕ การบังคับค่าปรับ ค่าเสียหาย และค่าใช้จ่าย**

ในกรณีที่ผู้รับจ้างไม่ปฏิบัติตามสัญญาข้อใดข้อหนึ่งด้วยเหตุใดๆ ก็ตาม จนเป็นเหตุให้เกิดค่าปรับ ค่าเสียหาย หรือค่าใช้จ่ายแก่ผู้ว่าจ้าง ผู้รับจ้างต้องชดใช้ค่าปรับ ค่าเสียหาย หรือค่าใช้จ่าย ดังกล่าวให้แก่ผู้ว่าจ้างโดยสิ้นเชิงภายในกำหนด.....(.....) วัน นับถัดจากวันที่ได้รับแจ้ง เป็นหนังสือจากผู้ว่าจ้าง หากผู้รับจ้างไม่ชดใช้ให้ถูกต้องครบถ้วนภายในระยะเวลาดังกล่าวให้ผู้ว่าจ้างมีสิทธิที่จะหักเอาจากจำนวนเงินค่าจ้างที่ต้องชำระ หรือบังคับจากหลักประกันการปฏิบัติตามสัญญาได้ทันที

หากค่าปรับ ค่าเสียหาย หรือค่าใช้จ่ายที่บังคับจากเงินค่าจ้างที่ต้องชำระ หรือหลักประกันการปฏิบัติตามสัญญาแล้วยังไม่เพียงพอ ผู้รับจ้างยินยอมชำระส่วนที่เหลือที่ยังขาดอยู่ จนครบถ้วนตามจำนวนค่าปรับ ค่าเสียหาย หรือค่าใช้จ่ายนั้น ภายในกำหนด .....(.....) วัน นับถัดจากวันที่ได้รับแจ้งเป็นหนังสือจากผู้ว่าจ้าง

หากมีเงินค่าจ้างตามสัญญาที่หักไว้จ่ายเป็นค่าปรับ ค่าเสียหาย หรือค่าใช้จ่ายแล้ว ยังเหลืออยู่อีกเท่าใด ผู้ว่าจ้างจะคืนให้แก่ผู้รับจ้างทั้งหมด



**ข้อ ๑๖ การงดหรือลดค่าปรับ หรือการขยายเวลาปฏิบัติงานตามสัญญา**

ในกรณีที่มีเหตุเกิดจากความผิดหรือความบกพร่องของฝ่ายผู้ว่าจ้าง หรือเหตุสุดวิสัย หรือเกิดจากเหตุการณ์อื่นหนึ่งอันใดที่ผู้รับจ้างไม่ต้องรับผิดชอบตามกฎหมาย หรือเหตุอื่นตามที่กำหนด ในกฎกระทรวง ซึ่งออกตามความในกฎหมายว่าด้วยการจัดซื้อจัดจ้างและการบริหารพัสดุภาครัฐ ทำให้ผู้รับจ้าง ไม่สามารถทำงานให้แล้วเสร็จตามเงื่อนไขและกำหนดเวลาแห่งสัญญานี้ได้ ผู้รับจ้างจะต้องแจ้งเหตุหรือ เหตุการณ์ดังกล่าวพร้อมหลักฐานเป็นหนังสือให้ผู้ว่าจ้างทราบ เพื่อของดหรือลดค่าปรับ หรือขยายเวลา ทำงานออกไปภายใน ๑๕ (สิบห้า) วันนับถัดจากวันที่เหตุนั้นสิ้นสุดลง หรือตามที่กำหนดในกฎกระทรวง ดังกล่าว แล้วแต่กรณี

ถ้าผู้รับจ้างไม่ปฏิบัติให้เป็นไปตามความในวรรคหนึ่ง ให้ถือว่าผู้รับจ้างได้สละสิทธิ เรียกร้องในการที่จะของดหรือลดค่าปรับ หรือขยายเวลาทำงานออกไปโดยไม่มีเงื่อนไขใดๆ ทั้งสิ้น เว้นแต่ กรณีเหตุเกิดจากความผิดหรือความบกพร่องของฝ่ายผู้ว่าจ้าง ซึ่งมีหลักฐานชัดเจน หรือผู้ว่าจ้างทราบ ดิอยู่แล้วตั้งแต่นั้น

การงดหรือลดค่าปรับ หรือขยายกำหนดเวลาทำงานตามวรรคหนึ่ง อยู่ในดุลพินิจ ของผู้ว่าจ้างที่จะพิจารณาตามที่เห็นสมควร

**ข้อ ๑๗ การใช้เรือไทย**

ในการปฏิบัติตามสัญญานี้ หากผู้รับจ้างจะต้องส่งหรือนำของเข้ามาจากต่างประเทศ รวมทั้งเครื่องมือและอุปกรณ์ที่ต้องนำเข้ามาเพื่อปฏิบัติงานตามสัญญา ไม่ว่าผู้รับจ้างจะเป็นผู้นำของเข้ามาเอง หรือนำเข้ามาโดยผ่านตัวแทนหรือบุคคลอื่นใด ถ้าสิ่งของนั้นต้องนำเข้ามาโดยทางเรือในเส้นทางเดินเรือที่มี เรือไทยเดินอยู่และสามารถให้บริการรับขนได้ตามที่รัฐมนตรีว่าการกระทรวงคมนาคมประกาศกำหนด ผู้รับจ้างต้องจัดการให้สิ่งของดังกล่าวบรรทุกโดยเรือไทยหรือเรือที่มีสิทธิเช่นเดียวกับเรือไทยจากต่างประเทศ มายังประเทศไทย เว้นแต่จะได้รับอนุญาตจากกรมเจ้าท่าก่อนบรรทุกของนั้นลงเรืออื่นที่มีเรือไทย หรือเป็นของที่รัฐมนตรีว่าการกระทรวงคมนาคมประกาศยกเว้นให้บรรทุกโดยเรืออื่นได้ ทั้งนี้ไม่ว่าการส่ง หรือนำเข้าสิ่งของดังกล่าวจากต่างประเทศจะเป็นแบบใด

ในการส่งมอบงานตามสัญญานี้ให้แก่ผู้ว่าจ้าง ถ้างานนั้นมีสิ่งของตามวรรคหนึ่ง ผู้รับจ้างจะต้องส่งมอบใบตราส่ง (Bill of Lading) หรือสำเนาใบตราส่งสำหรับของนั้น ซึ่งแสดงว่าได้บรรทุก มาโดยเรือไทยหรือเรือที่มีสิทธิเช่นเดียวกับเรือไทยให้แก่ผู้ว่าจ้างพร้อมกับการส่งมอบงานด้วย

ในกรณีที่สิ่งของดังกล่าวไม่ได้บรรทุกจากต่างประเทศมายังประเทศไทยโดยเรือไทย หรือเรือที่มีสิทธิเช่นเดียวกับเรือไทย ผู้รับจ้างต้องส่งมอบหลักฐานซึ่งแสดงว่าได้รับอนุญาตจากกรมเจ้าท่า ให้บรรทุกของโดยเรืออื่นได้ หรือหลักฐานซึ่งแสดงว่าได้ชำระค่าธรรมเนียมพิเศษเนื่องจากการไม่บรรทุกของ โดยเรือไทยตามกฎหมายว่าด้วยการส่งเสริมการพาณิชย์แล้วอย่างใดอย่างหนึ่งแก่ผู้ว่าจ้างด้วย

ในกรณีที่ผู้รับจ้างไม่ส่งมอบหลักฐานอย่างใดอย่างหนึ่งดังกล่าวในวรรคสอง และวรรคสามให้แก่ผู้ว่าจ้าง แต่จะขอส่งมอบงานดังกล่าวให้ผู้ว่าจ้างก่อนโดยไม่รับชำระเงินค่าจ้าง ผู้ว่าจ้าง มีสิทธิรับงานดังกล่าวไว้ก่อน และชำระเงินค่าจ้างเมื่อผู้รับจ้างได้ปฏิบัติถูกต้องครบถ้วนดังกล่าวแล้วได้

สัญญานี้ทำขึ้นเป็นสองฉบับ มีข้อความถูกต้องตรงกัน คู่สัญญาได้อ่านและเข้าใจ  
ข้อความ โดยละเอียดตลอดแล้ว จึงได้ลงลายมือชื่อ พร้อมทั้งประทับตรา (ถ้ามี) ไว้เป็นสำคัญต่อหน้าพยาน  
และคู่สัญญาต่างยึดถือไว้ฝ่ายละหนึ่งฉบับ

(ลงชื่อ).....ผู้ว่าจ้าง  
(.....)

(ลงชื่อ).....ผู้รับจ้าง  
(.....)

(ลงชื่อ).....พยาน  
(.....)

(ลงชื่อ).....พยาน  
(.....)

### วิธีปฏิบัติเกี่ยวกับสัญญาจ้าง

- (๑) ให้ระบุเลขที่สัญญาในปีงบประมาณหนึ่งๆ ตามลำดับ
- (๒) ให้ระบุชื่อของหน่วยงานของรัฐที่เป็นนิติบุคคล เช่น กรม ก. หรือรัฐวิสาหกิจ ข. เป็นต้น
- (๓) ให้ระบุชื่อและตำแหน่งของหัวหน้าหน่วยงานของรัฐที่เป็นนิติบุคคลนั้น หรือผู้ที่ได้รับมอบอำนาจ เช่น นาย ก. อธิบดีกรม..... หรือ นาย ข. ผู้ได้รับมอบอำนาจจากอธิบดีกรม.....
- (๔) ให้ระบุชื่อผู้รับจ้าง
  - ก. กรณีนิติบุคคล เช่น ห้างหุ้นส่วนสามัญจดทะเบียน ห้างหุ้นส่วนจำกัด บริษัทจำกัด
  - ข. กรณีบุคคลธรรมดา ให้ระบุชื่อและที่อยู่
- (๕) เป็นข้อความหรือเงื่อนไขเพิ่มเติม ซึ่งหน่วยงานของรัฐผู้ทำสัญญาอาจเลือกใช้หรือตัดออกได้ตามข้อเท็จจริง
- (๖) เป็นข้อความหรือเงื่อนไขเพิ่มเติม ซึ่งหน่วยงานของรัฐผู้ทำสัญญาอาจเลือกใช้หรือตัดออกได้ตามข้อเท็จจริง
- (๗) ให้ระบุงานที่ต้องการจ้าง
- (๘) “หลักประกัน” หมายถึง หลักประกันที่ผู้รับจ้างนำมามอบไว้แก่หน่วยงานของรัฐเมื่อลงนามในสัญญา เพื่อเป็นการประกันความเสียหายที่อาจจะเกิดขึ้นจากการปฏิบัติตามสัญญาดังนี้
  - (๑) เงินสด
  - (๒) เช็คหรือตราพท์ ที่ธนาคารเซ็นสั่งจ่าย ซึ่งเป็นเช็คหรือตราพท์ลงวันที่ที่ใช้เช็คหรือตราพท์นั้นชำระต่อเจ้าหน้าที่ หรือก่อนวันนั้นไม่เกิน ๓ วันทำการ
  - (๓) หนังสือค้ำประกันของธนาคารภายในประเทศตามตัวอย่างที่คณะกรรมการนโยบายกำหนด โดยอาจกำหนดเป็นหนังสือค้ำประกันอิเล็กทรอนิกส์ตามวิธีการที่กรมบัญชีกลางกำหนดก็ได้
  - (๔) หนังสือค้ำประกันของบริษัทเงินทุนหรือบริษัทเงินทุนหลักทรัพย์ที่ได้รับอนุญาตให้ประกอบกิจการเงินทุนเพื่อการพาณิชย์และประกอบธุรกิจค้ำประกันตามประกาศของธนาคารแห่งประเทศไทย ตามรายชื่อบริษัทเงินทุนที่ธนาคารแห่งประเทศไทยแจ้งเวียนให้ทราบ โดยอนุโลมให้ใช้ตามตัวอย่างหนังสือค้ำประกันของธนาคารที่คณะกรรมการนโยบายกำหนด
  - (๕) พันธบัตรรัฐบาลไทย
  - (๖) ให้กำหนดจำนวนเงินหลักประกันการปฏิบัติตามสัญญาตามระเบียบกระทรวงการคลังว่าด้วยหลักเกณฑ์การจัดซื้อจัดจ้างและการบริหารพัสดุภาครัฐ พ.ศ. ๒๕๖๐ ข้อ ๑๖๘
- (๑๐) เป็นข้อความหรือเงื่อนไขเพิ่มเติม ซึ่งหน่วยงานของรัฐผู้ทำสัญญาอาจเลือกใช้หรือตัดออกได้ตามข้อเท็จจริง
- (๑๑) เป็นข้อความหรือเงื่อนไขเพิ่มเติม ซึ่งหน่วยงานของรัฐผู้ทำสัญญาอาจเลือกใช้หรือตัดออกได้ตามข้อเท็จจริง
- (๑๒) เป็นข้อความหรือเงื่อนไขเพิ่มเติม ซึ่งหน่วยงานของรัฐผู้ทำสัญญาอาจเลือกใช้หรือตัดออกได้ตามข้อเท็จจริง
- (๑๓) เป็นข้อความหรือเงื่อนไขเพิ่มเติม ซึ่งหน่วยงานของรัฐผู้ทำสัญญาอาจเลือกใช้หรือตัดออกได้ตามข้อเท็จจริง
- (๑๔) เป็นข้อความหรือเงื่อนไขเพิ่มเติม ซึ่งหน่วยงานของรัฐผู้ทำสัญญาอาจเลือกใช้หรือตัดออกได้ตามข้อเท็จจริง

(๑๕) เป็นข้อความหรือเงื่อนไขเพิ่มเติม ซึ่งหน่วยงานของรัฐผู้ทำสัญญาอาจเลือกใช้หรือตัดออกได้ตามข้อเท็จจริง

(๑๖) กำหนดเวลาที่ผู้รับจ้างจะรับผิดชอบในความชำรุดบกพร่อง โดยปกติจะต้องกำหนดไม่น้อยกว่า ๑ ปี นับถัดจากวันที่ผู้รับจ้างได้รับมอบงานจ้าง หรือกำหนดตามความเหมาะสม

(๑๗) อัตราค่าปรับตามสัญญาข้อ ๘ กรณีผู้รับจ้างไปจ้างช่วงบางส่วนโดยไม่ได้รับอนุญาตจากผู้ว่าจ้าง ต้องกำหนดค่าปรับเป็นจำนวนเงินไม่น้อยกว่าร้อยละสิบของวงเงินของงานที่จ้างช่วงตามสัญญา

(๑๘) ความในวรรคนี้ จะไม่กำหนดไว้ในกรณีที่ผู้ว่าจ้างต้องการสิ่งของทั้งหมดในคราวเดียวกันหรืองานจ้างที่ประกอบเป็นชุดหรือหน่วย ถ้าขาดส่วนประกอบอย่างหนึ่งอย่างใดไปแล้ว จะไม่สามารถใช้งานได้โดยสมบูรณ์

(๑๙) อัตราค่าปรับตามสัญญาข้อ ๑๓ ให้กำหนด ตามระเบียบกระทรวงการคลังว่าด้วยหลักเกณฑ์การจัดซื้อจัดจ้างและการบริหารพัสดุภาครัฐ พ.ศ. ๒๕๖๐ ข้อ ๑๖๒ ส่วนกรณีจะปรับร้อยละเท่าใด ให้อยู่ในดุลพินิจของหน่วยงานของรัฐผู้ว่าจ้างที่จะพิจารณาแต่ทั้งนี้การที่จะกำหนดค่าปรับเป็นร้อยละเท่าใด จะต้องกำหนดไว้ในเอกสารเชิญชวนด้วย



แบบหนังสือค้ำประกัน

(หลักประกันการเสนอราคาการจ้าง)

เลขที่.....

วันที่.....

ข้าพเจ้า.....(ชื่อธนาคาร/บริษัทเงินทุน).....สำนักงานตั้งอยู่เลขที่.....ถนน.....  
ตำบล/แขวง..... อำเภอ/เขต..... จังหวัด.....โดย.....ผู้มีอำนาจลงนามผูกพันธนาคาร/  
บริษัทเงินทุน ขอทำหนังสือค้ำประกันฉบับนี้ให้ไว้ต่อ.....(ชื่อหน่วยงานของรัฐผู้ประกวดราคา).....  
ดังมีข้อความต่อไปนี้

๑. ตามที่.....(ชื่อผู้ยื่นข้อเสนอ).....ได้ยื่นขอประกวดราคาสำหรับการจัดจ้าง.....  
ตามเอกสารประกวดราคาเลขที่.....ซึ่งต้องวางหลักประกันของตามเงื่อนไขการประกวดราคาต่อ  
.....(ชื่อหน่วยงานของรัฐผู้ประกวดราคา).....เป็นจำนวนเงิน.....บาท (.....) นั้น

ข้าพเจ้ายินยอมผูกพันตนโดยไม่มีเงื่อนไขที่จะค้ำประกันการชำระเงินตามสิทธิเรียกร้องของ.....  
(ชื่อหน่วยงานของรัฐผู้ประกวดราคา).....จำนวนไม่เกิน.....บาท (.....) ในฐานะ  
เป็นลูกหนี้ร่วม ในกรณี.....(ชื่อผู้ยื่นข้อเสนอ).....ไม่ปฏิบัติตามเงื่อนไขในการประกวดราคา  
อันเป็นเหตุให้.....(ชื่อหน่วยงานของรัฐผู้ประกวดราคา).....มีสิทธิริบหลักประกันของประกวดราคา  
หรือขอใช้ค่าเสียหายใด ๆ รวมทั้งกรณีที่.....(ชื่อผู้ยื่นข้อเสนอ).....ได้ถอนใบเสนอราคาของตน  
ภายในระยะเวลาที่ใบเสนอราคายังมีผลอยู่ หรือมิได้ไปลงนามในสัญญาเมื่อได้รับแจ้งไปทำสัญญาหรือมิได้  
วางหลักประกันสัญญาภายในระยะเวลาที่กำหนดในเอกสารประกวดราคา โดย.....(ชื่อหน่วยงานของรัฐ  
ผู้ประกวดราคา).....ไม่จำเป็นต้องเรียกร้องให้.....(ชื่อผู้ยื่นข้อเสนอ).....ชำระหนี้ก่อน

๒. หนังสือค้ำประกันนี้มีผลใช้บังคับตั้งแต่วันที่..... เดือน..... พ.ศ. ....  
ถึงวันที่..... เดือน..... พ.ศ. .... และข้าพเจ้าจะไม่เพิกถอนการค้ำประกันนี้ภายในระยะเวลาที่กำหนดไว้

๓. ถ้า.....(ชื่อผู้ยื่นข้อเสนอ).....ขยายกำหนดเวลายื่นราคาของการเสนอราคาออกไป  
ข้าพเจ้ายินยอมที่จะขยายกำหนดระยะเวลาการค้ำประกันนี้ออกไปตลอดระยะเวลายื่นราคาที่ได้ขยายออกไปดังกล่าว

ข้าพเจ้าได้ลงนามและประทับตราไว้ต่อหน้าพยานเป็นสำคัญ

ลงชื่อ.....ผู้ค้ำประกัน  
(.....)

ตำแหน่ง.....

ลงชื่อ.....พยาน  
(.....)

ลงชื่อ.....พยาน  
(.....)

แบบหนังสือค้ำประกัน

(หลักประกันสัญญาจ้าง)

(กรณีปกติ)

เลขที่.....

วันที่.....

ข้าพเจ้า.....(ชื่อธนาการ)..... สำนักงานตั้งอยู่เลขที่.....ถนน.....  
ตำบล/แขวง..... อำเภอ/เขต..... จังหวัด..... โดย.....  
ผู้มีอำนาจลงนามผูกพันธนาการ ขอทำหนังสือค้ำประกันฉบับนี้ไว้ต่อ.....(ชื่อหน่วยงานของรัฐ  
ผู้ว่าจ้าง).....ซึ่งต่อไปนี้เรียกว่า “ผู้ว่าจ้าง” ดังมีข้อความต่อไปนี้

๑. ตามที่.....(ชื่อผู้รับจ้าง).....ซึ่งต่อไปนี้เรียกว่า “ผู้รับจ้าง” ได้ทำสัญญาจ้าง.....กับผู้ว่าจ้าง  
ตามสัญญาเลขที่.....ลงวันที่..... เดือน..... พ.ศ. .... ซึ่งผู้รับจ้างต้องวางหลักประกัน  
การปฏิบัติตามสัญญาต่อผู้ว่าจ้าง เป็นจำนวนเงิน.....บาท (.....) ซึ่งเท่ากับร้อยละ..... (.....)  
ของมูลค่าทั้งหมดของสัญญา

ข้าพเจ้ายินยอมผูกพันตนโดยไม่มีเงื่อนไขที่จะค้ำประกันในการชำระเงินให้ตามลสิทธิเรียกร้อง  
ของผู้ว่าจ้าง จำนวนไม่เกิน.....บาท (.....) ในฐานะเป็นลูกหนี้ร่วม  
ในกรณีที่ผู้รับจ้างก่อให้เกิดความเสียหายใด ๆ หรือต้องชำระค่าปรับ หรือค่าใช้จ่ายใด ๆ หรือผู้รับจ้างมิได้ปฏิบัติ  
ตามภาระหน้าที่ใด ๆ ที่กำหนดในสัญญาดังกล่าวข้างต้น ทั้งนี้ โดยผู้ว่าจ้างไม่จำเป็นต้องเรียกร้องให้ผู้รับจ้าง  
ชำระหนี้ดังกล่าวก่อน

๒. หนังสือค้ำประกันนี้มีผลใช้บังคับตั้งแต่ \*วันที่..... เดือน..... พ.ศ. .... ถึงวันที่.....  
เดือน..... พ.ศ. ....และข้าพเจ้าจะไม่เพิกถอนการค้ำประกันนี้ภายในระยะเวลาที่กำหนดไว้

๓. หากผู้ว่าจ้างได้ขยายระยะเวลาให้แก่ผู้รับจ้าง ให้ถือว่าข้าพเจ้ายินยอมในกรณีนั้น ๆ ด้วย  
โดยให้ขยายระยะเวลาการค้ำประกันนี้ออกไปตลอดระยะเวลาที่ผู้ว่าจ้างได้ขยายระยะเวลาให้แก่ผู้รับจ้าง  
ดังกล่าวข้างต้น

ข้าพเจ้าได้ลงนามและประทับตราไว้ต่อหน้าพยานเป็นสำคัญ

ลงชื่อ.....ผู้ค้ำประกัน

(.....)

ตำแหน่ง.....

ลงชื่อ.....พยาน

(.....)

ลงชื่อ.....พยาน

(.....)

\* หมายเหตุ : กรณีลงนามในสัญญาจ้างตามปกติ ให้หน่วยงานของรัฐระบุวันที่หนังสือค้ำประกันเริ่มมีผล  
ใช้บังคับให้มีผลตั้งแต่วันที่ทำสัญญาจ้าง

## บทนิยาม

“ผู้มีผลประโยชน์ร่วมกัน” หมายความว่า บุคคลธรรมดาหรือนิติบุคคลที่เข้าเสนอราคา หรือเข้ายื่นข้อเสนอในการจัดซื้อจัดจ้างต่อหน่วยงานของรัฐใด เป็นผู้มีส่วนได้เสียไม่ว่าโดยทางตรงหรือทางอ้อมในกิจการของบุคคลธรรมดาหรือนิติบุคคลอื่นที่เข้าเสนอราคาหรือเข้ายื่นข้อเสนอต่อหน่วยงานของรัฐนั้นในคราวเดียวกัน การมีส่วนได้เสียไม่ว่าโดยทางตรงหรือทางอ้อมของบุคคลธรรมดาหรือนิติบุคคลดังกล่าวข้างต้นได้แก่ การที่บุคคลธรรมดาหรือนิติบุคคลดังกล่าวมีความสัมพันธ์กันในลักษณะ ดังต่อไปนี้

(๑) มีความสัมพันธ์กันในเชิงบริหาร โดยผู้จัดการ หุ่นส่วนผู้จัดการ กรรมการผู้จัดการ ผู้บริหาร หรือผู้มีอำนาจในการดำเนินงานในกิจการของบุคคลธรรมดาหรือของนิติบุคคลรายหนึ่ง มีอำนาจหรือสามารถใช้อำนาจในการบริหารจัดการกิจการของบุคคลธรรมดา หรือของนิติบุคคลอีกรายหนึ่ง หรือหลายรายที่เข้าเสนอราคาหรือเข้ายื่นข้อเสนอต่อหน่วยงานของรัฐนั้นในคราวเดียวกัน

(๒) มีความสัมพันธ์กันในเชิงทุน โดยผู้เป็นหุ้นส่วนในห้างหุ้นส่วนสามัญ หรือผู้เป็นหุ้นส่วนไม่จำกัดความรับผิดในห้างหุ้นส่วนจำกัด หรือผู้ถือหุ้นรายใหญ่ในบริษัทจำกัดหรือบริษัทมหาชนจำกัด เป็นหุ้นส่วนในห้างหุ้นส่วนสามัญหรือห้างหุ้นส่วนจำกัด หรือเป็นผู้ถือหุ้นรายใหญ่ในบริษัทจำกัด หรือบริษัทมหาชนจำกัด อีกรายหนึ่งหรือหลายราย ที่เข้าเสนอราคาหรือเข้ายื่นข้อเสนอต่อหน่วยงานของรัฐนั้นในคราวเดียวกัน

คำว่า “ผู้ถือหุ้นรายใหญ่” ให้หมายความว่า ผู้ถือหุ้นซึ่งถือหุ้นเกินกว่าร้อยละสิบห้าในกิจการนั้น หรือในอัตราอื่นตามที่ผู้รักษาการตามระเบียบเห็นสมควรประกาศกำหนด สำหรับกิจการบางประเภทหรือบางขนาด

(๓) มีความสัมพันธ์กันในลักษณะไขว้กันระหว่าง (๑) และ (๒) โดยผู้จัดการ หุ่นส่วนผู้จัดการ กรรมการผู้จัดการ ผู้บริหาร หรือผู้มีอำนาจในการดำเนินงานในกิจการของบุคคลธรรมดา หรือของนิติบุคคลรายหนึ่ง เป็นหุ้นส่วนในห้างหุ้นส่วนสามัญหรือห้างหุ้นส่วนจำกัด หรือเป็นผู้ถือหุ้นรายใหญ่ ในบริษัทจำกัดหรือบริษัทมหาชนจำกัดอีกรายหนึ่งหรือหลายราย ที่เข้าเสนอราคาหรือเข้ายื่นข้อเสนอต่อหน่วยงานของรัฐนั้นในคราวเดียวกัน หรือในนัยกลับกัน

การดำรงตำแหน่ง การเป็นหุ้นส่วน หรือการเข้าถือหุ้นดังกล่าวข้างต้นของคู่สมรสหรือบุตรที่ยังไม่บรรลุนิติภาวะของบุคคลใน (๑) (๒) หรือ (๓) ให้ถือว่าเป็นการดำรงตำแหน่ง การเป็นหุ้นส่วน หรือการถือหุ้นของบุคคลดังกล่าว

ในกรณีบุคคลใดใช้ชื่อบุคคลอื่นเป็นผู้จัดการ หุ่นส่วนผู้จัดการ กรรมการผู้จัดการ ผู้บริหาร ผู้เป็นหุ้นส่วน หรือผู้ถือหุ้นโดยที่ตนเองเป็นผู้ใช้อำนาจในการบริหารที่แท้จริง หรือเป็นหุ้นส่วน หรือผู้ถือหุ้นที่แท้จริงของห้างหุ้นส่วน หรือบริษัทจำกัด หรือบริษัทมหาชนจำกัด แล้วแต่กรณี และห้างหุ้นส่วน หรือบริษัทจำกัด หรือบริษัทมหาชนจำกัดที่เกี่ยวข้องได้เข้าเสนอราคาหรือเข้ายื่นข้อเสนอต่อหน่วยงานของรัฐนั้นในคราวเดียวกัน ให้ถือว่าผู้ยื่นข้อเสนอที่มีความสัมพันธ์กันตาม (๑) (๒) หรือ (๓) แล้วแต่กรณี

“การขัดขวางการแข่งขันอย่างเป็นธรรม” หมายความว่า การที่ผู้ยื่นข้อเสนอรายหนึ่งหรือหลายราย กระทำการอย่างใด ๆ อันเป็นการขัดขวาง หรือเป็นอุปสรรค หรือไม่เปิดโอกาสให้มีการแข่งขันอย่างเป็นธรรมในการเสนอราคาหรือยื่นข้อเสนอต่อหน่วยงานของรัฐ ไม่ว่าจะกระทำโดยการสมยอมกัน หรือโดยการให้ ขอให้ หรือรับว่าจะให้ เรียก รับ หรือยอมจะรับเงิน หรือทรัพย์สิน หรือประโยชน์อื่นใด หรือใช้กำลังประทุษร้าย หรือข่มขู่ว่าจะใช้กำลังประทุษร้าย หรือแสดงเอกสารอันเป็นเท็จ หรือสื่อว่า กระทำการทุจริตอื่นใดในการเสนอราคา ทั้งนี้ โดยมีวัตถุประสงค์ที่จะแสวงหาประโยชน์ในระหว่าง ผู้ยื่นข้อเสนอด้วยกัน หรือเพื่อให้ประโยชน์แก่ผู้ยื่นข้อเสนอรายหนึ่งรายใดเป็นผู้มีสิทธิทำสัญญา กับหน่วยงานของรัฐนั้น หรือเพื่อหลีกเลี่ยงการแข่งขันอย่างเป็นธรรม หรือเพื่อให้เกิดความได้เปรียบ หน่วยงานของรัฐโดยมิใช่เป็นไปในทางการประกอบธุรกิจปกติ

บัญชีเอกสารส่วนที่ ๑

๑. ในกรณีผู้ยื่นข้อเสนอเป็นนิติบุคคล
- (ก) ห้างหุ้นส่วนสามัญหรือห้างหุ้นส่วนจำกัด
    - สำเนาหนังสือรับรองการจดทะเบียนนิติบุคคล  
ไฟล์ข้อมูล.....ขนาดไฟล์..... จำนวน .....แผ่น
    - บัญชีรายชื่อหุ้นส่วนผู้จัดการ  
ไฟล์ข้อมูล.....ขนาดไฟล์..... จำนวน .....แผ่น
    - ผู้มีอำนาจควบคุม (ถ้ามี)
      - ไม่มีผู้มีอำนาจควบคุม
      - มีผู้มีอำนาจควบคุม  
ไฟล์ข้อมูล.....ขนาดไฟล์..... จำนวน .....แผ่น
  - (ข) บริษัทจำกัดหรือบริษัทมหาชนจำกัด
    - สำเนาหนังสือรับรองการจดทะเบียนนิติบุคคล  
ไฟล์ข้อมูล.....ขนาดไฟล์..... จำนวน .....แผ่น
    - สำเนาหนังสือบริคณห์สนธิ  
ไฟล์ข้อมูล.....ขนาดไฟล์..... จำนวน .....แผ่น
    - บัญชีรายชื่อกรรมการผู้จัดการ  
ไฟล์ข้อมูล.....ขนาดไฟล์..... จำนวน .....แผ่น
    - บัญชีผู้ถือหุ้นรายใหญ่ (ถ้ามี)
      - ไม่มีผู้ถือหุ้นรายใหญ่
      - มีผู้ถือหุ้นรายใหญ่  
ไฟล์ข้อมูล.....ขนาดไฟล์..... จำนวน .....แผ่น
    - ผู้มีอำนาจควบคุม (ถ้ามี)
      - ไม่มีผู้มีอำนาจควบคุม
      - มีผู้มีอำนาจควบคุม  
ไฟล์ข้อมูล.....ขนาดไฟล์..... จำนวน .....แผ่น
๒. ในกรณีผู้ยื่นข้อเสนอไม่เป็นนิติบุคคล
- (ก) บุคคลธรรมดา
    - สำเนาบัตรประจำตัวประชาชนของผู้ยื่น  
ไฟล์ข้อมูล.....ขนาดไฟล์..... จำนวน .....แผ่น
  - (ข) คณะบุคคล
    - สำเนาข้อตกลงที่แสดงถึงการเข้าเป็นหุ้นส่วน  
ไฟล์ข้อมูล.....ขนาดไฟล์..... จำนวน .....แผ่น
    - สำเนาบัตรประจำตัวประชาชนของผู้เป็นหุ้นส่วน  
ไฟล์ข้อมูล.....ขนาดไฟล์..... จำนวน .....แผ่น



๓. ในกรณีผู้ยื่นข้อเสนอเป็นผู้ยื่นข้อเสนอร่วมกันในฐานะเป็นผู้ร่วมค้า
- สำเนาสัญญาของการเข้าร่วมค้า  
ไฟล์ข้อมูล.....ขนาดไฟล์..... จำนวน .....แผ่น
  - (ก) ในกรณีผู้ร่วมค้าเป็นบุคคลธรรมดา
    - บุคคลสัญชาติไทย  
สำเนาบัตรประจำตัวประชาชน  
ไฟล์ข้อมูล.....ขนาดไฟล์..... จำนวน .....แผ่น
    - บุคคลที่มีเชื้อสัญชาติไทย  
สำเนาหนังสือเดินทาง  
ไฟล์ข้อมูล.....ขนาดไฟล์..... จำนวน .....แผ่น
  - (ข) ในกรณีผู้ร่วมค้าเป็นนิติบุคคล
    - ห้างหุ้นส่วนสามัญหรือห้างหุ้นส่วนจำกัด  
สำเนาหนังสือรับรองการจดทะเบียนนิติบุคคล  
ไฟล์ข้อมูล.....ขนาดไฟล์..... จำนวน .....แผ่น
    - บัญชีรายชื่อหุ้นส่วนผู้จัดการ  
ไฟล์ข้อมูล.....ขนาดไฟล์..... จำนวน .....แผ่น
    - ผู้มีอำนาจควบคุม (ถ้ามี)
      - ไม่มีผู้ควบคุม
      - มีผู้ควบคุม  
ไฟล์ข้อมูล.....ขนาดไฟล์..... จำนวน .....แผ่น
    - บริษัทจำกัดหรือบริษัทมหาชนจำกัด  
สำเนาหนังสือรับรองการจดทะเบียนนิติบุคคล  
ไฟล์ข้อมูล.....ขนาดไฟล์..... จำนวน .....แผ่น
    - สำเนาหนังสือบริคณห์สนธิ  
ไฟล์ข้อมูล.....ขนาดไฟล์..... จำนวน .....แผ่น
    - บัญชีรายชื่อกรรมการผู้จัดการ  
ไฟล์ข้อมูล.....ขนาดไฟล์..... จำนวน .....แผ่น
    - บัญชีผู้ถือหุ้นรายใหญ่ (ถ้ามี)
      - ไม่มีผู้ถือหุ้นรายใหญ่
      - มีผู้ถือหุ้นรายใหญ่  
ไฟล์ข้อมูล.....ขนาดไฟล์..... จำนวน .....แผ่น
    - ผู้มีอำนาจควบคุม (ถ้ามี)
      - ไม่มีผู้มีอำนาจควบคุม
      - มีผู้มีอำนาจควบคุม  
ไฟล์ข้อมูล.....ขนาดไฟล์..... จำนวน .....แผ่น

๔. อื่น ๆ (ถ้ามี)

- .....  
ไฟล์ข้อมูล.....ขนาดไฟล์..... จำนวน .....แผ่น
- .....  
ไฟล์ข้อมูล.....ขนาดไฟล์..... จำนวน .....แผ่น
- .....  
ไฟล์ข้อมูล.....ขนาดไฟล์..... จำนวน .....แผ่น

ข้าพเจ้าขอรับรองว่า เอกสารหลักฐานที่ข้าพเจ้ายื่นพร้อมการเสนอราคาทางระบบจัดซื้อจัดจ้างภาครัฐด้วยอิเล็กทรอนิกส์ในการประกวดราคาอิเล็กทรอนิกส์ครั้งนี้ถูกต้องและเป็นความจริงทุกประการ

ลงชื่อ.....ผู้ยื่นข้อเสนอ  
(.....)

.....

บัญชีเอกสารส่วนที่ ๒

- ๑. แคลตด้าล็อกและหรือแบบรูปรายละเอียดคุณลักษณะเฉพาะ  
ไฟล์ข้อมูล.....ขนาดไฟล์..... จำนวน .....แผ่น
- ๒. หนังสือมอบอำนาจซึ่งปิดอากรแสตมป์ตามกฎหมายในกรณีที่ผู้ยื่นข้อเสนอมอบอำนาจให้บุคคลอื่น  
ลงนามในใบเสนอราคาแทน  
ไฟล์ข้อมูล.....ขนาดไฟล์..... จำนวน .....แผ่น
- ๓. หลักประกันการเสนอราคา  
ไฟล์ข้อมูล.....ขนาดไฟล์..... จำนวน .....แผ่น
- ๔. สรุปรายละเอียดประกอบการอธิบายเอกสารตามที่หน่วยงานของรัฐกำหนดให้จัดส่งภายหลัง  
วันเสนอราคา เพื่อใช้ในประกอบการพิจารณา (ถ้ามี) ดังนี้  
๔.๑ .....  
ไฟล์ข้อมูล.....ขนาดไฟล์..... จำนวน .....แผ่น  
๔.๒ .....  
ไฟล์ข้อมูล.....ขนาดไฟล์..... จำนวน .....แผ่น
- ๕. อื่นๆ (ถ้ามี)  
๕.๑.....  
ไฟล์ข้อมูล.....ขนาดไฟล์..... จำนวน .....แผ่น  
๕.๒.....  
ไฟล์ข้อมูล.....ขนาดไฟล์..... จำนวน .....แผ่น  
๕.๓.....  
ไฟล์ข้อมูล.....ขนาดไฟล์..... จำนวน .....แผ่น

ข้าพเจ้าขอรับรองว่าเอกสารหลักฐานที่ข้าพเจ้าได้ยื่นมาพร้อมการเสนอราคาทางระบบจัดซื้อ  
จัดจ้างภาครัฐด้วยอิเล็กทรอนิกส์ในการประกวดราคาอิเล็กทรอนิกส์ครั้งนี้ถูกต้องและเป็นความจริง  
ทุกประการ

ลงชื่อ.....ผู้ยื่นข้อเสนอ  
(.....)

.....

## ตารางการจัดทำแผนการใช้พืชผลที่ผลิตภายในประเทศ

โครงการ .....

รายการพืชผลหรือครุภัณฑ์ที่ใช้ในโครงการ  
แผนการใช้พืชผลที่ผลิตภายในประเทศ

ลำดับ	รายการ	หน่วย	ปริมาณ	ราคาต่อหน่วย (บาท)	เป็นเงิน (รวม)	พืชผล ในประเทศ	พืชผล ต่างประเทศ
๑							
๒							
๓							
๔							
๕							
รวม					xxx	xxx	xxx
อัตรา (ร้อยละ)					๑๐๐	๗๐	๓๐

ลงชื่อ ..... (คู่สัญญาฝ่ายผู้รับจ้าง)  
( )



ตัวอย่างการคำนวณและการประเมินการดำเนินการตามแผนการทำงาน กรณีระยะเวลาเกิน 1 ปี

ระยะเวลาเกิน 1 ใน 2

ระยะเวลาเกิน 3 ใน 4

สิ้นสุดสัญญา

ที่	รายการ	หน่วย	ปริมาณงาน	ราคาค่าหน่วย	เป็นเงิน	%
1	งานโครงสร้างเดิม					
	a1	ลบ.ม.	100	5,000	500,000	8%
	a2	ลบ.ม.	120	2,000	240,000	4%
	a2	ลบ.ม.	150	2,000	300,000	5%
2	งานนิเวศ					
	b1	ตร.ม.	400	2,000	800,000	13%
	b2	ตร.ม.	200	5,000	1,000,000	16%
	b2	ตร.ม.	300	10,000	3,000,000	49%
				รวม	6,140,000	100%

	เดือนที่ 1	เดือนที่ 2	เดือนที่ 3	เดือนที่ 4	เดือนที่ 5	เดือนที่ 6	เดือนที่ 7	เดือนที่ 8	เดือนที่ 9	เดือนที่ 10	เดือนที่ 11	เดือนที่ 12	เดือนที่ 13	เดือนที่ 14	เดือนที่ 15	เดือนที่ 16	เดือนที่ 17	เดือนที่ 18	เดือนที่ 19	เดือนที่ 20	
	คค	พข	ศค	มค	กพ	มิค	เมย	พค	มิย	กค	ศค	กย	คค	พข	ศค	มค	กพ	มิค	เมย	พค	
Money						360,000	410,000	310,000													
AccMoney	100,000	200,000	335,000	410,000	410,000	770,000	1,180,000	1,490,000	1,490,000	1,490,000	1,490,000	1,490,000	1,490,000	1,490,000	1,490,000	1,490,000	1,490,000	1,490,000	1,490,000	1,490,000	
% PLAN	1.63%	1.63%	2.20%	1.22%	0.00%	5.86%	6.68%	5.05%													
% ACC PLAN	1.63%	3.26%	5.46%	6.68%	6.68%	12.54%	19.22%	24.27%													
% ACTUAL	0%	1%	1%	1%	0%	4%	5%	1%													
% ACC ACTUAL	0%	1%	3%	3%	3%	8%	12%	13%													
% ACC DIFF	1%	2%	3%	3%	3%	5%	7%	11%													
% PLAN/2	1%	1%	1%	1%	0%	3%	3%	3%													
% PLAN/2 DIFF	0%	0%	0%	0%	0%	-1%	-1%	2%													

(500,000 X 20) = 100,000  
100

$\frac{105,000}{5,840,000} \times 100 = 1.71\%$

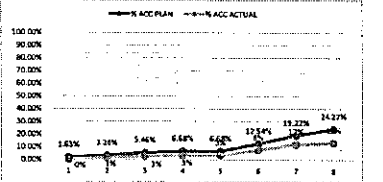

- หมายเหตุ:
- การคำนวณค่าปรับระยะเวลาการก่อสร้างตามแผนดำเนินงานที่มีสัญญา จำนวน 8 เดือน
  - หมายเหตุ: ระยะเวลาการก่อสร้างตามแผนดำเนินงานของโครงการก่อสร้าง เช่น งานโครงสร้างเดิม กำหนดระยะเวลาการก่อสร้าง จำนวน 4 เดือน (ไม่รวมระยะเวลาการก่อสร้างนิเวศ)
  - หมายเหตุ: ข้อตกลงงานที่ผู้จ้างต้องดำเนินการก่อสร้างตามแผนงานประจำเดือนของโครงการก่อสร้าง (ในแต่ละรายการก่อสร้าง รวมกัน 100%)
  - Money มูลค่ารวมค่ารายการ ค่าซ่อมจากหรือระยะความเสียหายกับมูลค่ารวมของค่ารายการ
  - % PLAN ระยะเวลาแผนดำเนินงาน ค่าซ่อมจากมูลค่าของงานตามแผนดำเนินการ เมื่อเทียบกับมูลค่าของงานทั้งหมด