

เอกสารประกวดราคาจ้างด้วยการประกวดราคาอิเล็กทรอนิกส์ (e – bidding)

เลขที่ กพ.บพ. e-B ๓๓/๒๕๖๑

การจ้างเปลี่ยนสายเมนระบบไฟฟ้าแรงดันต่ำ 400V/230V พร้อม Load Center จาก Main Distribution Board (MDB) อาคารที่ทำการชั้น ๑ ไปยัง Load Center หอบังคับการบินชั้น ๒-๗ และห้อง Approach หอบังคับการบินเชียงใหม่ ตามประกาศ บริษัท วิद्यุการบินแห่งประเทศไทย จำกัด ลงวันที่ ๑๙ ธันวาคม ๒๕๖๐

บริษัท วิद्यุการบินแห่งประเทศไทย จำกัด ซึ่งต่อไปนี้จะเรียกว่า “บพท.” มีความประสงค์จะประกวดราคาจ้างเปลี่ยนสายเมนระบบไฟฟ้าแรงดันต่ำ 400V/230V พร้อม Load Center จาก Main Distribution Board (MDB) อาคารที่ทำการชั้น ๑ ไปยัง Load Center หอบังคับการบินชั้น ๒-๗ และห้อง Approach หอบังคับการบินเชียงใหม่ ด้วยวิธีประกวดราคาอิเล็กทรอนิกส์ โดยมีข้อแนะนำและข้อกำหนดดังต่อไปนี้

๑. เอกสารแนบท้ายเอกสารประกวดราคาอิเล็กทรอนิกส์

- ๑.๑ แบบรูปและรายการละเอียด
- ๑.๒ แบบใบเสนอราคาที่กำหนดไว้ในระบบจัดซื้อจัดจ้างภาครัฐด้วยอิเล็กทรอนิกส์
- ๑.๓ แบบสัญญาจ้างก่อสร้าง
- ๑.๔ แบบหนังสือค้ำประกัน
 - (๑) หลักประกันสัญญา
 - (๒) แบบฟอร์มหนังสือส่งมอบตราสารหนี้ของธนาคารแห่งประเทศไทย
- ๑.๕ สูตรการปรับราคา
- ๑.๖ บทนิยาม
 - (๑) ผู้มีผลประโยชน์ร่วมกัน
 - (๒) การขัดขวางการแข่งขันอย่างเป็นธรรม
- ๑.๗ แบบบัญชีเอกสารที่กำหนดไว้ในระบบจัดซื้อจัดจ้างภาครัฐด้วยอิเล็กทรอนิกส์
 - (๑) บัญชีเอกสารส่วนที่ ๑
 - (๒) บัญชีเอกสารส่วนที่ ๒
- ๑.๘ รายละเอียดการคำนวณราคากลางงานก่อสร้างตาม BOQ (Bill of Quantities)

๒. คุณสมบัติของผู้ยื่นข้อเสนอ

- ๒.๑ มีความสามารถตามกฎหมาย
- ๒.๒ ไม่เป็นบุคคลล้มละลาย
- ๒.๓ ไม่อยู่ระหว่างเลิกกิจการ
- ๒.๔ ไม่เป็นบุคคลซึ่งอยู่ระหว่างถูกระงับการยื่นข้อเสนอหรือทำสัญญากับหน่วยงานของรัฐไว้ชั่วคราว เนื่องจากเป็นผู้ที่ไม่ผ่านเกณฑ์การประเมินผลการปฏิบัติงานของผู้ประกอบการตามระเบียบที่รัฐมนตรีว่าการกระทรวงการคลังกำหนดตามที่ประกาศเผยแพร่ในระบบเครือข่ายสารสนเทศของกรมบัญชีกลาง

๒.๕ ไม่เป็นบุคคลซึ่งถูกระงับชื่อไว้ในบัญชีรายชื่อผู้ทำงาน และได้แจ้งเวียนชื่อให้เป็นผู้ทำงานของหน่วยงานของรัฐในระบบเครือข่ายสารสนเทศของกรมบัญชีกลาง ซึ่งรวมถึงนิติบุคคลที่ผู้ทำงานเป็นหุ้นส่วนผู้จัดการ กรรมการผู้จัดการ ผู้บริหาร ผู้มีอำนาจในการดำเนินงานในกิจการของนิติบุคคลนั้นด้วย

๒ / ๒.๖ มีคุณสมบัติ ...

๒.๖ มีคุณสมบัติและไม่มีลักษณะต้องห้ามตามที่คณะกรรมการนโยบายการจัดซื้อจัดจ้างและการบริหารพัสดุภาครัฐกำหนดในราชกิจจานุเบกษา

๒.๗ เป็นนิติบุคคลผู้มีอาชีพรับจ้างงานที่ประกวดราคาอิเล็กทรอนิกส์ดังกล่าว

๒.๘ ไม่เป็นผู้มีผลประโยชน์ร่วมกันกับผู้ยื่นข้อเสนอรายอื่นที่เข้ายื่นข้อเสนอให้แก่ บวท. ณ วันประกาศประกวดราคาอิเล็กทรอนิกส์ หรือไม่เป็นผู้กระทำการอันเป็นการขัดขวางการแข่งขันราคาอย่างเป็นธรรมในการประกวดราคาอิเล็กทรอนิกส์ครั้งนี้

๒.๙ ไม่เป็นผู้ได้รับเอกสิทธิ์หรือความคุ้มกัน ซึ่งอาจปฏิเสธไม่ยอมขึ้นศาลไทยเว้นแต่รัฐบาลของผู้ยื่นข้อเสนอได้มีคำสั่งให้สละเอกสิทธิ์และความคุ้มกันเช่นนั้น

๒.๑๐ ผู้ยื่นข้อเสนอต้องลงทะเบียนในระบบจัดซื้อจัดจ้างภาครัฐด้วยอิเล็กทรอนิกส์ (Electronic Government Procurement: e-GP) กรมบัญชีกลาง

๒.๑๑ ผู้ยื่นข้อเสนอซึ่งได้รับคัดเลือกเป็นคู่สัญญาต้องลงทะเบียนในระบบจัดซื้อจัดจ้างภาครัฐด้วยอิเล็กทรอนิกส์ (Electronic Government Procurement : e - GP) ของกรมบัญชีกลาง ตามที่คณะกรรมการ ป.ป.ช. กำหนด

๒.๑๒ ผู้ยื่นข้อเสนอต้องไม่อยู่ในฐานะเป็นผู้ไม่แสดงบัญชีรายรับรายจ่ายหรือแสดงบัญชีรายรับรายจ่ายไม่ถูกต้องครบถ้วนในสาระสำคัญตามที่คณะกรรมการ ป.ป.ช. กำหนด

๒.๑๓ ผู้ยื่นข้อเสนอซึ่งได้รับคัดเลือกเป็นคู่สัญญาต้องรับและจ่ายเงินผ่านบัญชีธนาคาร เว้นแต่การจ่ายเงินแต่ละครั้งซึ่งมีมูลค่าไม่เกินสามหมื่นบาทคู่สัญญาอาจจ่ายเป็นเงินสดก็ได้ ตามที่คณะกรรมการ ป.ป.ช. กำหนด

๒.๑๔ ผู้ยื่นข้อเสนอต้องไม่มีต้องไม่มีพนักงาน บวท. เป็นผู้จัดการ หุ่นส่วนผู้จัดการ กรรมการผู้จัดการ ผู้บริหาร ผู้มีอำนาจในการดำเนินงานในกิจการของบุคคลธรรมดาหรือของนิติบุคคลเป็นหุ่นส่วนในห้างหุ้นส่วนสามัญหรือห้างหุ้นส่วนจำกัดเป็นผู้ถือหุ้นรายใหญ่ในบริษัทจำกัดหรือบริษัทจำกัดมหาชน หรือเป็นที่ปรึกษาของกิจการนั้น

๒.๑๕ มีผลงานด้านซ่อมและติดตั้งระบบไฟฟ้า ซึ่งเป็นคู่สัญญาโดยตรงกับส่วนราชการ หน่วยงาน ตามกฎหมายว่าด้วยระเบียบบริหารราชการส่วนท้องถิ่น หน่วยงานอื่นซึ่งมีกฎหมายบัญญัติให้มีฐานะเป็นราชการบริหารส่วนท้องถิ่น รัฐวิสาหกิจ หรือหน่วยงานเอกชนที่ บวท. เชื้อถือ มีวงเงินไม่ต่ำกว่า ๒๔๐,๐๐๐.- บาท (สองแสนสี่หมื่นบาทถ้วน) ต่อหนึ่งสัญญา

ผู้ยื่นข้อเสนอที่เสนอราคาในรูปแบบของ “กิจการร่วมค้า” ต้องมีคุณสมบัติ ดังนี้

(๑) กรณีที่กิจการร่วมค้าได้จดทะเบียนเป็นนิติบุคคลใหม่ กิจการร่วมค้าจะต้องมีคุณสมบัติครบถ้วนตามเงื่อนไขที่กำหนดไว้ในเอกสารประกวดราคา และการเสนอราคาให้เสนอราคาในนาม “กิจการร่วมค้า” ส่วนคุณสมบัติด้านผลงานก่อสร้าง กิจการร่วมค้าดังกล่าวสามารถนำผลงานก่อสร้างของผู้เข้าร่วมค้ามาใช้แสดงเป็นผลงานก่อสร้างของกิจการร่วมค้าที่เข้าประกวดราคาได้

(๒) กรณีที่กิจการร่วมค้าไม่ได้จดทะเบียนเป็นนิติบุคคลใหม่ นิติบุคคลแต่ละนิติบุคคลที่เข้าร่วมค้าทุกรายจะต้องมีคุณสมบัติครบถ้วนตามเงื่อนไขที่กำหนดไว้ในเอกสารประกวดราคา เว้นแต่ในกรณีที่กิจการร่วมค้าได้มีข้อตกลงระหว่างผู้เข้าร่วมค้าเป็นสายลักษณะอักษรกำหนดให้ผู้เข้าร่วมค้ารายใดรายหนึ่งเป็นผู้รับผิดชอบหลักในการเข้าเสนอราคากับหน่วยงานของรัฐ และแสดงหลักฐานดังกล่าวมาพร้อมการยื่นข้อเสนอประกวดราคาทางระบบจัดซื้อจัดจ้างภาครัฐด้วยอิเล็กทรอนิกส์ กิจการร่วมค่านั้นสามารถใช้ผลงานก่อสร้างของผู้เข้าร่วมค้าหลักรายเดียวเป็นผลงานก่อสร้างของกิจการร่วมค้าที่ยื่นข้อเสนอได้

ทั้งนี้ “กิจการร่วมค้าที่จดทะเบียนเป็นนิติบุคคลใหม่” หมายความว่า กิจการร่วมค้าที่จดทะเบียนเป็นนิติบุคคลต่อกรมพัฒนาธุรกิจการค้า กระทรวงพาณิชย์

๓. หลักฐานการยื่นข้อเสนอ

ผู้ยื่นข้อเสนอจะต้องเสนอเอกสารหลักฐาน ยื่นมาพร้อมกับการเสนอราคาทางระบบจัดซื้อจัดจ้างภาครัฐด้วยอิเล็กทรอนิกส์ โดยแยกเป็น ๒ ส่วน คือ

๓.๑ ส่วนที่ ๑ อย่างน้อยต้องมีเอกสารดังต่อไปนี้

(๑) ในกรณีผู้ยื่นข้อเสนอเป็นนิติบุคคล

(ก) ห้างหุ้นส่วนสามัญหรือห้างหุ้นส่วนจำกัดให้ยื่นสำเนาหนังสือรับรองการจดทะเบียนนิติบุคคล บัญชีรายชื่อหุ้นส่วนผู้จัดการ ผู้มีอำนาจควบคุม (ถ้ามี) พร้อมทั้งรับรองสำเนาถูกต้อง และประทับตราของนิติบุคคล (ถ้ามี)

(ข) บริษัทจำกัดหรือบริษัทมหาชนจำกัด ให้ยื่นสำเนาหนังสือรับรองการจดทะเบียนนิติบุคคล หนังสือบริคณห์สนธิ บัญชีรายชื่อกรรมการผู้จัดการ ผู้มีอำนาจควบคุม (ถ้ามี) และบัญชีผู้ถือหุ้นรายใหญ่ (ถ้ามี) พร้อมทั้งรับรองสำเนาถูกต้อง และประทับตราของนิติบุคคล (ถ้ามี)

(๒) ในกรณีผู้ยื่นข้อเสนอเป็นผู้ยื่นข้อเสนอร่วมกันในฐานะเป็นผู้ร่วมค้า ให้ยื่นสำเนาสัญญาของการเข้าร่วมค้า ให้ยื่นสำเนาสัญญาของการเข้าร่วมค้า และเอกสารตามที่ระบุไว้ใน (๑) ของผู้ร่วมค้า แล้วแต่กรณี

(๓) สำเนาใบทะเบียนภาษีมูลค่าเพิ่ม (ถ้ามี) พร้อมทั้งรับรองสำเนาถูกต้อง และประทับตราของนิติบุคคล (ถ้ามี)

(๔) บัญชีเอกสารส่วนที่ ๑ ทั้งหมดที่ได้ยื่นพร้อมกับการเสนอราคาทางระบบจัดซื้อจัดจ้างภาครัฐด้วยอิเล็กทรอนิกส์ ตามแบบในข้อ ๑.๖ (๑) โดยไม่ต้องแนบในรูปแบบ PDF File (Portable Document Format)

ทั้งนี้ เมื่อผู้ยื่นข้อเสนอดำเนินการแนบไฟล์เอกสารตามบัญชีเอกสารส่วนที่ ๑ ครบถ้วนถูกต้องแล้ว ระบบจัดซื้อจัดจ้างภาครัฐด้วยอิเล็กทรอนิกส์จะสร้างบัญชีเอกสารส่วนที่ ๑ ตามแบบในข้อ ๑.๖ (๑) ให้โดยผู้ยื่นข้อเสนอไม่ต้องแนบบัญชีเอกสารส่วนที่ ๑ ดังกล่าว ในรูปแบบ PDF File (Portable Document Format)

๓.๒ ส่วนที่ ๒ อย่างน้อยต้องมีเอกสารดังต่อไปนี้

(๑) ในกรณีที่ผู้ยื่นข้อเสนอมอบอำนาจให้บุคคลอื่นกระทำการแทน ให้แนบหนังสือมอบอำนาจซึ่งติดอากรแสตมป์ตามกฎหมาย โดยมีหลักฐานแสดงตัวตนของผู้มอบอำนาจและผู้รับมอบอำนาจ ทั้งนี้ หากผู้รับมอบอำนาจเป็นบุคคลธรรมดาต้องเป็นผู้ที่บรรลุนิติภาวะตามกฎหมายแล้วเท่านั้น

(๒) สำเนาหนังสือรับรองผลงานด้านการซ่อมและติดตั้งระบบไฟฟ้า ซึ่งเป็นคู่สัญญาโดยตรงกับส่วนราชการ หน่วยงานตามกฎหมายว่าด้วยระเบียบบริหารราชการส่วนท้องถิ่น หน่วยงานอื่นซึ่งมีกฎหมายบัญญัติให้มี ฐานะเป็นราชการบริหารส่วนท้องถิ่น รัฐวิสาหกิจ หรือหน่วยงานเอกชนที่ บวท. เชื่อถือมีวงเงินไม่ต่ำกว่า ๒๕๐,๐๐๐.- บาท (สองแสนสี่หมื่นบาทถ้วน) ต่อหนึ่งสัญญา

(๓) บัญชีรายการก่อสร้างหรือใบแจ้งปริมาณงานและราคา ซึ่งจะต้องแสดงรายการวัสดุ อุปกรณ์ ค่าแรงงาน ภาษีประเภทต่าง ๆ รวมทั้งกำไรไว้ด้วย

(๔) บัญชีเอกสารส่วนที่ ๒ ทั้งหมดที่ได้ยื่นพร้อมกับการเสนอราคาทางระบบจัดซื้อจัดจ้างภาครัฐด้วยอิเล็กทรอนิกส์ ตามแบบในข้อ ๑.๖ (๒) โดยไม่ต้องแนบในรูปแบบ PDF File (Portable Document Format)

ทั้งนี้ เมื่อผู้ยื่นข้อเสนอดำเนินการแนบไฟล์เอกสารตามบัญชีเอกสารส่วนที่ ๒ ครบถ้วนถูกต้องแล้ว ระบบจัดซื้อจัดจ้างภาครัฐด้วยอิเล็กทรอนิกส์จะสร้างบัญชีเอกสารส่วนที่ ๒ ตามแบบในข้อ ๑.๖ (๒) ให้โดยผู้ยื่นข้อเสนอไม่ต้องแนบบัญชีเอกสารส่วนที่ ๒ ดังกล่าว ในรูปแบบ PDF File (Portable Document Format)

๔. การเสนอราคา

๔.๑ ผู้ยื่นข้อเสนอต้องยื่นข้อเสนอและเสนอราคาทางระบบจัดซื้อจัดจ้างภาครัฐด้วยอิเล็กทรอนิกส์ตามที่กำหนดไว้ในเอกสารประกวดราคาอิเล็กทรอนิกส์นี้ โดยไม่มีเงื่อนไขใด ๆ ทั้งสิ้น และจะต้องกรอกข้อความให้ถูกต้องครบถ้วน พร้อมทั้งหลักฐานแสดงตัวตนและทำการยืนยันตัวตนของผู้ยื่นข้อเสนอโดยไม่ต้องแนบบใบเสนอราคาในรูปแบบ PDF File (Portable Document Format)

๔.๒ ในการเสนอราคาให้เสนอราคาเป็นเงินบาทและเสนอราคาได้เพียงครั้งเดียวและราคาเดียว โดยเสนอราคารวม และหรือราคาต่อหน่วย และหรือราคาต่อรายการ ตามเงื่อนไขที่ระบุไว้ท้ายใบเสนอราคาให้ถูกต้อง ทั้งนี้ ราคารวมที่เสนอจะต้องตรงกันทั้งตัวเลขและตัวหนังสือ ถ้าตัวเลขและตัวหนังสือไม่ตรงกัน ให้ถือตัวหนังสือเป็นสำคัญ โดยคิดราคารวมทั้งสิ้นซึ่งรวมค่าภาษีมูลค่าเพิ่ม ภาษีอากรอื่น และค่าใช้จ่ายอื่น ๆ ทั้งปวงไว้แล้ว

ราคาที่เสนอจะต้องเสนอกำหนดยื่นราคาไม่น้อยกว่า ๖๐ วัน นับแต่วันเสนอราคา โดยภายในกำหนดยื่นราคา ผู้ยื่นข้อเสนอต้องรับผิดชอบราคาที่ตนได้เสนอไว้และจะถอนการเสนอราคามีได้

๔.๓ ผู้ยื่นข้อเสนอจะต้องเสนอกำหนดระยะเวลาดำเนินการก่อสร้างแล้วเสร็จไม่เกิน ๖๐ วัน นับถัดจากวันลงนามในสัญญาจ้าง หรือวันที่ได้รับหนังสือแจ้งจาก บวท. ให้เริ่มทำงาน

๔.๔ ก่อนเสนอราคา ผู้ยื่นข้อเสนอควรตรวจดูร่างสัญญา รายละเอียดและขอบเขตของงาน ฯลฯ ให้ถี่ถ้วนและเข้าใจเอกสารประกวดราคาจ้างอิเล็กทรอนิกส์ทั้งหมดเสียก่อนที่จะตกลงยื่นข้อเสนอตามเงื่อนไขในเอกสารประกวดราคาจ้างอิเล็กทรอนิกส์

๔.๕ ผู้ยื่นข้อเสนอจะต้องยื่นข้อเสนอและเสนอราคาทางระบบจัดซื้อจัดจ้างภาครัฐด้วยอิเล็กทรอนิกส์ในวันที่ ๑๘ มกราคม ๒๕๖๑ ระหว่างเวลา ๐๘.๓๐ น. ถึง ๑๖.๓๐ น. และเวลาในการเสนอราคาให้ถือตามเวลาของระบบจัดซื้อจัดจ้างภาครัฐด้วยอิเล็กทรอนิกส์เป็นเกณฑ์

เมื่อพ้นกำหนดเวลายื่นข้อเสนอและเสนอราคาแล้ว จะไม่รับเอกสารการยื่นข้อเสนอและเสนอราคาใด ๆ โดยเด็ดขาด

๔.๖ ผู้ยื่นข้อเสนอต้องจัดทำเอกสารสำหรับการใช้ในการเสนอราคาในรูปแบบไฟล์เอกสารประเภท PDF (Portable Document Format) โดยผู้ยื่นข้อเสนอต้องเป็นผู้รับผิดชอบตรวจสอบความครบถ้วนถูกต้อง และชัดเจนของเอกสาร PDF File ก่อนที่จะยืนยันการเสนอราคา แล้วจึงส่งข้อมูล (Upload) เพื่อเป็นการเสนอราคาให้แก่ บวท. ผ่านทางระบบจัดซื้อจัดจ้างภาครัฐด้วยอิเล็กทรอนิกส์

๔.๗ คณะกรรมการพิจารณาผลการประกวดราคาอิเล็กทรอนิกส์ จะดำเนินการตรวจสอบคุณสมบัติของผู้ยื่นข้อเสนอแต่ละรายว่าเป็นผู้ยื่นข้อเสนอที่มีผลประโยชน์ร่วมกันกับผู้ยื่นเสนอรายอื่นตามข้อ ๑.๕ (๑) หรือไม่ หากปรากฏว่าผู้ยื่นข้อเสนอรายใดเป็นผู้ยื่นข้อเสนอที่มีผลประโยชน์ร่วมกันกับผู้ยื่นเสนอรายอื่น คณะกรรมการฯ จะตัดรายชื่อผู้ยื่นข้อเสนอรายที่มีผลประโยชน์ร่วมกันนั้นออกจากการเป็นผู้ยื่นข้อเสนอ

หากปรากฏต่อคณะกรรมการพิจารณาผลการประกวดราคาอิเล็กทรอนิกส์ว่า ก่อนหรือในขณะที่มีการพิจารณาข้อเสนอ มีผู้ยื่นข้อเสนอรายใดกระทำการอันเป็นการขัดขวางการแข่งขันอย่างเป็นธรรมตามข้อ ๑.๕ (๒) และคณะกรรมการฯ เชื่อว่ามีการกระทำอันเป็นการขัดขวางการแข่งขันอย่างเป็นธรรม คณะกรรมการฯ จะตัดรายชื่อผู้ยื่นข้อเสนอรายนั้นออกจากการเป็นผู้ยื่นข้อเสนอ และ บวท. จะพิจารณาลงโทษผู้ยื่นข้อเสนอดังกล่าวเป็นผู้ทำงาน เว้นแต่ บวท. จะพิจารณาเห็นว่าผู้ยื่นข้อเสนอรายนั้น มิใช่เป็นผู้ริเริ่มให้มีการกระทำดังกล่าวและได้ให้ความร่วมมือเป็นประโยชน์ต่อการพิจารณาของ บวท.

๔.๘ ผู้ยื่นข้อเสนอจะต้องปฏิบัติ ดังนี้

- (๑) ปฏิบัติตามเงื่อนไขที่ระบุไว้ในเอกสารประกวดราคาอิเล็กทรอนิกส์
- (๒) ราคาที่เสนอจะต้องเป็นราคาที่รวมภาษีมูลค่าเพิ่ม และภาษีอื่น ๆ (ถ้ามี) รวมค่าใช้จ่ายที่ส่งไปเรียบร้อยแล้ว
- (๓) ผู้ยื่นข้อเสนอจะต้องลงทะเบียนเพื่อเข้าสู่กระบวนการเสนอราคา ตามวัน เวลา ที่กำหนด
- (๔) ผู้ยื่นข้อเสนอจะถอนการเสนอราคาที่เสนอแล้วไม่ได้
- (๕) ผู้ยื่นข้อเสนอต้องศึกษาและทำความเข้าใจในระบบและวิธีการเสนอราคาด้วยวิธีประกวดราคาอิเล็กทรอนิกส์ ของกรมบัญชีกลางที่แสดงไว้ในเว็บไซต์ www.gprocurement.go.th

๕. หลักเกณฑ์และสิทธิในการพิจารณา

๕.๑ ในการพิจารณาผลการยื่นข้อเสนอประกวดราคาอิเล็กทรอนิกส์ครั้งนี้ บวท. จะพิจารณาตัดสินโดยใช้หลักเกณฑ์ราคา

๕.๒ การพิจารณาผู้ชนะการยื่นข้อเสนอจะพิจารณาจากราคารวม

๕.๓ หากผู้ยื่นข้อเสนอรายใดมีคุณสมบัติไม่ถูกต้องตามข้อ ๒ หรือยื่นหลักฐานการยื่นข้อเสนอไม่ถูกต้อง หรือไม่ครบถ้วนตามข้อ ๓ หรือยื่นข้อเสนอไม่ถูกต้องตามข้อ ๔ แล้ว คณะกรรมการพิจารณาผลการประกวดราคาอิเล็กทรอนิกส์จะไม่รับพิจารณาข้อเสนอของผู้ยื่นข้อเสนอรายนั้น เว้นแต่ผู้ยื่นข้อเสนอรายใดเสนอเอกสารทางเทคนิคหรือรายละเอียดคุณลักษณะเฉพาะของพัสดุที่จะจ้างไม่ครบถ้วน หรือเสนอรายละเอียดแตกต่างไปจากเงื่อนไขที่ บวท. กำหนดไว้ในประกาศและเอกสารประกวดราคาอิเล็กทรอนิกส์ ในส่วนที่มีใช้สาระสำคัญ และความแตกต่างนั้นไม่มีผลทำให้เกิดการได้เปรียบเสียเปรียบต่อผู้ยื่นข้อเสนอรายอื่น หรือเป็นการผิดพลาดเล็กน้อย คณะกรรมการฯ อาจพิจารณาผ่อนปรนการตัดสินผู้ยื่นข้อเสนอรายนั้น

๕.๔ บวท. สงวนสิทธิ์ไม่พิจารณาข้อเสนอของผู้ยื่นข้อเสนอโดยไม่มี การผ่อนผัน ในกรณีดังต่อไปนี้

(๑) ไม่ปรากฏชื่อผู้ยื่นข้อเสนอรายนั้นในบัญชีรายชื่อผู้รับเอกสารประกวดราคาอิเล็กทรอนิกส์ทางระบบจัดซื้อจัดจ้างด้วยอิเล็กทรอนิกส์ หรือบัญชีรายชื่อผู้ซื้อเอกสารประกวดราคาอิเล็กทรอนิกส์ทางระบบการจัดซื้อจัดจ้างด้วยอิเล็กทรอนิกส์ ของ บวท.

(๒) ไม่กรอกชื่อผู้ยื่นข้อเสนอในการเสนอราคาทางระบบจัดซื้อจัดจ้างด้วยอิเล็กทรอนิกส์

(๓) เสนอรายละเอียดแตกต่างไปจากเงื่อนไขที่กำหนดในเอกสารประกวดราคาอิเล็กทรอนิกส์ที่เป็นสาระสำคัญ หรือมีผลทำให้เกิดความได้เปรียบเสียเปรียบแก่ผู้ยื่นข้อเสนออื่น

๕.๕ ในการตัดสินการประกวดราคาอิเล็กทรอนิกส์หรือในการทำสัญญา คณะกรรมการพิจารณาผลการประกวดราคาอิเล็กทรอนิกส์หรือ บวท. มีสิทธิให้ผู้ยื่นข้อเสนอชี้แจงข้อเท็จจริงเพิ่มเติมได้ บวท. มีสิทธิที่จะไม่รับข้อเสนอ ไม่รับราคา หรือไม่ทำสัญญา หากข้อเท็จจริงดังกล่าวไม่เหมาะสมหรือไม่ถูกต้อง

๕.๖ บวท. ทรงไว้ซึ่งสิทธิที่จะไม่รับราคาต่ำสุด หรือราคาหนึ่งราคาใด หรือราคาทีเสนอทั้งหมดก็ได้ และอาจพิจารณาเลือกจ้างในจำนวน หรือขนาด หรือเฉพาะรายการหนึ่งรายการใด หรืออาจยกเลิกการประกวดราคาอิเล็กทรอนิกส์โดยไม่พิจารณาจัดจ้างเลยก็ได้ สุดแต่จะพิจารณา ทั้งนี้ เพื่อประโยชน์ของ บวท. เป็นสำคัญ และให้ถือว่าการตัดสินใจของ บวท. เป็นเด็ดขาด ผู้ยื่นข้อเสนอจะเรียกร้องค่าใช้จ่าย หรือค่าเสียหายใด ๆ มิได้ รวมทั้ง บวท. จะพิจารณายกเลิกการประกวดราคาอิเล็กทรอนิกส์และลงโทษผู้ยื่นข้อเสนอเป็นผู้ทำงาน ไม่ว่าจะเป็นผู้ยื่นข้อเสนอที่ได้รับการคัดเลือกหรือไม่ก็ตาม หากมีเหตุที่เชื่อถือได้ว่าการยื่นเสนอราคากระทำการโดยไม่สุจริต เช่น การเสนอเอกสารอันเป็นเท็จ หรือใช้ข้อมูลคลาดเคลื่อน หรือนิติบุคคลอื่นมายื่นข้อเสนอราคาแทน เป็นต้น

ในกรณีที่ผู้ยื่นข้อเสนอรายที่เสนอราคาต่ำสุด เสนอราคาต่ำจนคาดหมายได้ว่าไม่อาจดำเนินงานตามเอกสารประกวดราคาอิเล็กทรอนิกส์ได้ คณะกรรมการพิจารณาผลการประกวดราคาอิเล็กทรอนิกส์หรือ บวท. จะให้ผู้ยื่นข้อเสนออื่นชี้แจงและแสดงหลักฐานที่ทำให้เชื่อได้ว่า ผู้ยื่นข้อเสนอสามารถดำเนินงานตามประกวดราคาจ้างอิเล็กทรอนิกส์ให้เสร็จสมบูรณ์ หากคำชี้แจงไม่เป็นที่รับฟังได้ บวท. มีสิทธิที่จะไม่รับข้อเสนอหรือไม่รับราคา ของผู้ยื่นข้อเสนอรายนั้น ทั้งนี้ ผู้ยื่นข้อเสนอดังกล่าวไม่มีสิทธิเรียกร้องค่าใช้จ่ายหรือค่าเสียหายใด ๆ จาก บวท.

๕.๗ ก่อนลงนามในสัญญา บวท. อาจประกาศยกเลิกการประกวดราคาอิเล็กทรอนิกส์ หากปรากฏว่ามีการกระทำที่เข้าลักษณะผู้ยื่นข้อเสนอที่ชนะการประกวดราคาหรือที่ได้รับการคัดเลือก มีผลประโยชน์ร่วมกัน หรือมีส่วนได้เสียกับผู้ยื่นข้อเสนอรายอื่น หรือขัดขวางการแข่งขันอย่างเป็นธรรม หรือสมยอมกันกับผู้ยื่นข้อเสนอรายอื่น หรือเจ้าหน้าที่ในการเสนอราคา หรือสื่อว่ากระทำการทุจริตอื่นใดในการเสนอราคา

๖. การทำสัญญาจ้างก่อสร้าง

ผู้ชนะการประกวดราคาอิเล็กทรอนิกส์จะต้องทำสัญญาจ้างตามแบบสัญญา ดังระบุในข้อ ๑.๓ กับ บวท. ภายใน ๗ วัน นับถัดจากวันที่ได้รับแจ้ง และจะต้องวางหลักประกันสัญญาเป็นจำนวนเงินเท่ากับร้อยละ ๕ ของราคาค่าจ้างที่ประกวดราคาอิเล็กทรอนิกส์ ให้ บวท. ยึดถือไว้ในขณะทำสัญญา โดยใช้หลักประกันอย่างหนึ่งอย่างใด ดังต่อไปนี้

๖.๑ เงินสด

๖.๒ เช็ครีพอร์ตราฟท์ที่ธนาคารเซ็นส่งจ่ายให้แก่ บริษัท วิทยุการบินแห่งประเทศไทย จำกัด ซึ่งเป็นเช็ครีพอร์ตราฟท์ลงวันที่ใช้เช็ครีพอร์ตราฟท์นั้นชำระต่อเจ้าหน้าที่ในวันทำสัญญา หรือก่อนวันนั้นไม่เกิน ๓ วันทำการ

๖.๓ หนังสือค้ำประกันของธนาคารภายในประเทศ ตามตัวอย่างที่คณะกรรมการนโยบายกำหนด ดังระบุในข้อ ๑.๔ (๒) หรือจะเป็นหนังสือค้ำประกันอิเล็กทรอนิกส์ตามวิธีการที่กรมบัญชีกลางกำหนด

๖.๔ หนังสือค้ำประกันของบริษัทเงินทุน หรือบริษัทเงินทุนหลักทรัพย์ที่ได้รับอนุญาตให้ประกอบกิจการเงินทุนเพื่อการพาณิชย์และประกอบธุรกิจค้ำประกันตามประกาศของธนาคารแห่งประเทศไทย ตามรายชื่อบริษัทเงินทุนที่ธนาคารแห่งประเทศไทยแจ้งเวียนให้ทราบ โดยอนุโลมให้ใช้ตามตัวอย่างหนังสือค้ำประกันกันของธนาคารที่คณะกรรมการนโยบายกำหนด ดังระบุในข้อ ๑.๔ (๒)

๖.๕ พันธบัตรรัฐบาลไทย

หลักประกันนี้จะคืนให้ โดยไม่มีดอกเบี้ยภายใน ๑๕ วันนับถัดจากวันที่ผู้ชนะการประกวดราคาอิเล็กทรอนิกส์ (ผู้รับจ้าง) พ้นจากข้อผูกพันตามสัญญาจ้างแล้ว

๗. ค่าจ้างและการจ่ายเงิน

บวท. จะจ่ายเงินค่าจ้างทั้งหมดซึ่งได้รวมภาษีมูลค่าเพิ่ม ตลอดจนภาษีอากรอื่น ๆ และค่าใช้จ่ายที่ปวงด้วยแล้ว โดยถือราคาเหมารวมเป็นเกณฑ์ เมื่อผู้รับจ้างได้ปฏิบัติงานทั้งหมดให้แล้วเสร็จเรียบร้อยตามสัญญาหรือข้อตกลงจ้างเป็นหนังสือ รวมทั้งทำสถานที่ก่อสร้างให้สะอาดเรียบร้อย และ บวท. ได้ตรวจรับมอบงานจ้างเรียบร้อยแล้ว

๘. อัตราค่าปรับ

ค่าปรับตามสัญญาจ้างแนบท้ายเอกสารประกวดราคาอิเล็กทรอนิกส์นี้ หรือข้อตกลงจ้างเป็นหนังสือจะกำหนด ดังนี้

๘.๑ กรณีที่ผู้รับจ้างนำงานที่รับจ้างไปจ้างช่วงให้ผู้อื่นทำอีกทอดหนึ่งโดยไม่ได้รับอนุญาตจากผู้ว่าจ้าง จะกำหนดค่าปรับสำหรับการฝ่าฝืนดังกล่าวเป็นจำนวนร้อยละ ๑๐ ของวงเงินของงานจ้างช่วงนั้น

๘.๒ กรณีที่ผู้รับจ้างปฏิบัติผิดสัญญาจ้างก่อสร้าง นอกเหนือจากข้อ ๘.๑ จะกำหนดค่าปรับเป็นรายวันเป็นจำนวนเงินตายตัวในอัตราร้อยละ ๐.๑ ของราคางานจ้าง

๙. การรับประกันความชำรุดบกพร่อง

ผู้ชนะการประกวดราคาอิเล็กทรอนิกส์ซึ่งได้ทำสัญญาจ้างตามแบบตั้งระบุในข้อ ๑.๓ หรือข้อตกลงจ้างเป็นหนังสือแล้วแต่กรณี จะต้องรับประกันความชำรุดบกพร่องของงานจ้างที่เกิดขึ้นภายในระยะเวลาไม่น้อยกว่า ๒ ปี นับถัดจากวันที่ บวท. ได้รับมอบงาน โดยต้องบริหารจัดการซ่อมแซมแก้ไขให้ใช้งานได้ดังเดิมภายใน ๗ วัน นับถัดจากวันที่ได้รับแจ้งความชำรุดบกพร่อง

๑๐. ข้อสงวนสิทธิในการยื่นข้อเสนอและอื่น ๆ

๑๐.๑ เมื่อ บวท. ได้คัดเลือกผู้ยื่นข้อเสนอรายใด ให้เป็นผู้รับจ้าง และได้ตกลงจ้างตามประกวดราคาอิเล็กทรอนิกส์แล้ว ถ้าผู้รับจ้างจะต้องส่งหรือนำสิ่งของมาเพื่องานจ้างดังกล่าวเข้ามาจากต่างประเทศ และของนั้นต้องนำเข้ามาโดยทางเรือในเส้นทางที่มีเรือไทยเดินอยู่ และสามารถให้บริการรับขนได้ตามที่รัฐมนตรีว่าการกระทรวงคมนาคมประกาศกำหนด ผู้ยื่นข้อเสนอซึ่งเป็นผู้รับจ้างจะต้องปฏิบัติตามกฎหมายว่าด้วยการส่งเสริมการพาณิชย์ ดังนี้

(๑) แจ้งการส่งหรือนำสิ่งของดังกล่าวเข้ามาจากต่างประเทศต่อกรมเจ้าท่า ภายใน ๗ วัน นับตั้งแต่วันที่ผู้รับจ้างส่งหรือซื้อของจากต่างประเทศ เว้นแต่เป็นของที่รัฐมนตรีว่าการกระทรวงคมนาคมประกาศยกเว้นให้บรรทุกโดยเรืออื่นได้

(๒) จัดการให้สิ่งของดังกล่าวบรรทุกโดยเรือไทย หรือเรือที่มีสิทธิเช่นเดียวกับเรือไทย จากต่างประเทศมายังประเทศไทย เว้นแต่จะได้รับอนุญาตจากกรมเจ้าท่า ให้บรรทุกสิ่งของนั้น โดยเรืออื่นที่มีใช่เรือไทย ซึ่งจะต้องได้รับอนุญาตเช่นนั้นก่อนบรรทุกของลงเรืออื่น หรือเป็นของที่รัฐมนตรีว่าการกระทรวงคมนาคมประกาศยกเว้นให้บรรทุกโดยเรืออื่น

(๓) ในกรณีที่ไม่ปฏิบัติตาม (๑) หรือ (๒) ผู้รับจ้างจะต้องรับผิดชอบตามกฎหมายว่าด้วยการส่งเสริมการพาณิชย์

๑๐.๒ ผู้ยื่นข้อเสนอซึ่ง บวท. ได้คัดเลือกแล้ว ไม่ไปทำสัญญาหรือข้อตกลงจ้างเป็นหนังสือภายในเวลาที่ บวท. กำหนดตั้งระบุไว้ในข้อ ๗ บวท. อาจพิจารณาเรียกร้องให้ชดใช้ความเสียหาย รวมทั้งจะพิจารณาให้เป็นผู้ทำงานตามระเบียบกระทรวงการคลังว่าด้วยการจัดซื้อจัดจ้างและการบริหารพัสดุภาครัฐ

๑๐.๓ บวท. สงวนสิทธิ์ที่จะแก้ไขเพิ่มเติมเงื่อนไข หรือข้อกำหนดในแบบสัญญาหรือข้อตกลงจ้างเป็นหนังสือให้เป็นไปตามความเห็นของสำนักงานอัยการสูงสุด (ถ้ามี)

๑๐.๔ ในกรณีที่เอกสารแนบท้ายเอกสารประกวดราคาอิเล็กทรอนิกส์ มีความขัดหรือแย้งกัน ผู้ยื่นข้อเสนอจะต้องปฏิบัติตามคำวินิจฉัยของ บวท. คำวินิจฉัยดังกล่าวให้ถือเป็นที่สุด และผู้ยื่นข้อเสนอไม่มีสิทธิเรียกร้องค่าใช้จ่ายใด ๆ เพิ่มเติม

๑๐.๕ บวท. อาจประกาศยกเลิกการจัดซื้อจัดจ้าง ในกรณีต่อไปนี้ได้ โดยที่ผู้ยื่นข้อเสนอจะเรียกร้องค่าเสียหายใด ๆ จาก บวท. ไม่ได้

(๑) บวท. ไม่ได้รับการจัดสรรเงินที่จะใช้ในการจัดจ้างหรือได้รับจัดสรร แต่ไม่เพียงพอที่จะทำการจัดจ้างครั้งต่อไป

(๒) มีการกระทำที่เข้าลักษณะผู้ยื่นข้อเสนอที่ชนะการจัดจ้างหรือที่ได้รับการคัดเลือก มีผลประโยชน์ร่วมกัน หรือมีส่วนได้เสียกับผู้ยื่นข้อเสนอรายอื่น หรือขัดขวางการแข่งขันอย่างเป็นธรรม หรือสมยอมกันกับผู้ยื่นข้อเสนอรายอื่น หรือเจ้าหน้าที่ในการเสนอราคา หรือสื่อว่ากระทำการทุจริตอื่นใดในการเสนอราคา

(๓) การทำการจัดจ้างครั้งต่อไปอาจก่อให้เกิดความเสียหายแก่ บวท. หรือกระทบต่อประโยชน์สาธารณะ

(๔) กรณีอื่นในทำนองเดียวกับ (๑) (๒) หรือ (๓) ตามที่กำหนดในกฎกระทรวง ซึ่งออกตามความในกฎหมายว่าด้วยการจัดซื้อจัดจ้างและการบริหารพัสดุภาครัฐ

๑๑. การปรับราคาค่างานก่อสร้าง

การปรับราคางานก่อสร้างตามสูตรการปรับราคาดังระบุในข้อ ๑.๕ จะนำมาใช้ในกรณีที่ค่างานก่อสร้างตามประกาศนี้ลดลงหรือเพิ่มขึ้นจากค่างานเดิมตามสัญญา เมื่อดัชนีราคาซึ่งจัดทำขึ้นโดยกระทรวงพาณิชย์ มีการเปลี่ยนแปลงสูงขึ้นหรือลดลงจากเดิมขณะเมื่อวันยื่นข้อเสนอและเสนอราคาทางระบบจัดซื้อจัดจ้างภาครัฐด้วยอิเล็กทรอนิกส์

๑๑.๑ การขอเพิ่มค่างานก่อสร้างตามสูตรการปรับราคาดังระบุในข้อ ๑.๕ นี้ ให้ผู้รับจ้างทำหนังสือเรียกร้องกับผู้ว่าจ้างภายใน ๙๐ วัน นับแต่วันที่ผู้รับจ้างได้ส่งมอบงานงวดสุดท้าย หากพ้นกำหนดนี้ไปแล้ว ผู้รับจ้างไม่มีสิทธิที่จะเรียกร้องเงินเพิ่มค่างานก่อสร้างจากผู้ว่าจ้างได้อีกต่อไป และกรณีที่ผู้ว่าจ้างจะต้องเรียกเงินคืนจากผู้รับจ้างที่เป็นคู่สัญญา ผู้รับจ้างต้องริบมาติดต่อกับและยินยอม ให้ผู้ว่าจ้างหักค่างานของงวดต่อไป หรือหักเงินจากหลักประกันสัญญาแล้วแต่กรณี โดยผู้ว่าจ้างจะแจ้งเป็นลายลักษณ์อักษรให้ทราบ

๑๑.๒ การพิจารณาคำนวณเงินลดลงหรือเพิ่มขึ้นและการจ่ายเงินเพิ่มหรือเรียกเงินคืนจากผู้รับจ้างตามสูตรการปรับราคานี้ ต้องได้รับการตรวจสอบและเห็นชอบจากสำนักงบประมาณหรือ บวท. ในกรณีที่ค่างานไม่เกิน ๕๐ ล้านบาท และให้ถือว่าการพิจารณาวินิจฉัยของสำนักงบประมาณหรือ บวท. เป็นที่สิ้นสุด

สูตรการปรับราคา (สูตรค่า K) จะต้องคงที่ที่ระดับที่กำหนดไว้ในวันแล้วเสร็จตามที่กำหนดไว้ในสัญญา หรือภายในระยะเวลาที่ บวท. ได้ขยายออกไป โดยจะใช้สูตรของทางราชการที่ได้ระบุในข้อ ๑.๕

๑๒. การปฏิบัติตามกฎหมายและระเบียบ

ในระหว่างระยะเวลาการจ้าง ผู้ยื่นข้อเสนอที่ได้รับการคัดเลือกให้เป็นผู้รับจ้างต้องปฏิบัติตามหลักเกณฑ์ที่กฎหมายและระเบียบได้กำหนดไว้โดยเคร่งครัด

๑๓. การประเมินผลการปฏิบัติงานของผู้ประกอบการ

บวท. สามารถนำผลการปฏิบัติงานแล้วเสร็จตามสัญญาของผู้ยื่นข้อเสนอที่ได้รับการคัดเลือกให้เป็นผู้รับจ้าง เพื่อนำมาประเมินผลการปฏิบัติงานของผู้ประกอบการ

ทั้งนี้ หากผู้ยื่นข้อเสนอที่ได้รับการคัดเลือกไม่ผ่านเกณฑ์ที่กำหนดจะถูกระงับการยื่นข้อเสนอหรือทำสัญญากับ บวท. ไว้ชั่วคราว



กองการพัสดุ

บริษัท วิทยุการบินแห่งประเทศไทย จำกัด

วันที่ ๑๕ ธันวาคม ๒๕๖๐

บริษัท วิद्यุการบิณแห่งประเทศไทย จำกัด

ขอบเขต (Terms of Reference: TOR)

จัดจ้างเปลี่ยนสายเมนระบบไฟฟ้าแรงดันต่ำ 400V/230V ณ ศูนย์ควบคุมการบิณเชิงใหม่

ปีงบประมาณ ๒๕๖๑

หลักการและเหตุผล

เพื่อเปลี่ยนสายเมนระบบไฟฟ้าแรงดันต่ำ 400V/230V พร้อม Load center จาก Main Distribution Board (MDB) อาคารที่ทำการชั้น ๑ ไปยัง Load center หอบังคับการบิณชั้น ๒ - ๓ และห้อง Approach หอบังคับการบิณเชิงใหม่ ซึ่งปัจจุบันมีอายุการใช้งาน ๒๖ ปี มีสภาพชำรุด และผ่านการซ่อมแซมมาแล้วหลายครั้ง ทำให้กระทบต่อระบบจ่ายไฟฟ้าอาคารหอบังคับการบิณฯ และห้อง Approach จึงจำเป็นต้องปรับปรุงใหม่ให้มีประสิทธิภาพการในการส่งจ่ายกระแสไฟฟ้าอย่างต่อเนื่อง

วัตถุประสงค์

๑. เพื่อเปลี่ยนสายเมนระบบไฟฟ้าแรงดันต่ำ 400V/230V พร้อมอุปกรณ์ ที่ชำรุด
๒. เพื่อให้มีการบำรุงรักษาเชิงป้องกัน ใช้งานของอุปกรณ์ให้มากขึ้นและลดความเสี่ยงที่จะเกิด ความเสียหายต่อระบบจ่ายกระแสไฟฟ้าอาคารหอบังคับการบิณเชิงใหม่

คุณสมบัติของผู้ยื่นข้อเสนอ

๑. มีความสามารถตามกฎหมาย
๒. ไม่เป็นบุคคลล้มละลาย
๓. ไม่อยู่ระหว่างเลิกกิจการ
๔. ไม่เป็นบุคคลซึ่งอยู่ระหว่างถูกระงับการยื่นข้อเสนอหรือทำสัญญากับหน่วยงานของรัฐไว้ชั่วคราว เนื่องจากเป็นผู้ที่ไม่ผ่านเกณฑ์การประเมินผลการปฏิบัติงานของผู้ประกอบการตามระเบียบที่รัฐมนตรีว่าการกระทรวงการคลังกำหนดตามที่ประกาศเผยแพร่ในระบบเครือข่ายสารสนเทศของกรมบัญชีกลาง
๕. ไม่เป็นบุคคลซึ่งถูกระงับชื่อไว้ในบัญชีรายชื่อผู้ทำงาน และได้แจ้งเวียนชื่อให้เป็นผู้ทำงานของหน่วยงานของรัฐในระบบเครือข่ายสารสนเทศของกรมบัญชีกลาง ซึ่งรวมถึงนิติบุคคลที่ผู้ทำงานเป็นหุ้นส่วน ผู้จัดการ กรรมการผู้จัดการ ผู้บริหาร ผู้มีอำนาจในการดำเนินงานในกิจการของนิติบุคคลนั้นด้วย

๖. มีคุณสมบัติและไม่มีลักษณะต้องห้ามตามที่คณะกรรมการนโยบายการจัดซื้อจัดจ้าง และการบริหารพัสดุภาครัฐกำหนดในราชกิจจานุเบกษา

๗. เป็นนิติบุคคล ผู้มีอาชีพรับจ้างงานที่ประกวดราคาอิเล็กทรอนิกส์ดังกล่าว

๘. ไม่เป็นผู้มีผลประโยชน์ร่วมกันกับผู้เสนอราคารายอื่นที่เข้ายื่นข้อเสนอให้แก่ บวท. ณ วันประกาศประกวดราคาอิเล็กทรอนิกส์ หรือไม่เป็นผู้กระทำการอันเป็นการขัดขวางการแข่งขันราคาอย่างเป็นธรรม ในการประกวดราคาอิเล็กทรอนิกส์ครั้งนี้

๙. ไม่เป็นผู้ได้รับเอกสิทธิ์หรือความคุ้มกัน ซึ่งอาจปฏิเสธไม่ยอมขึ้นศาลไทยเว้นแต่รัฐบาลของผู้ยื่นข้อเสนอได้มีคำสั่งให้สละเอกสิทธิ์และความคุ้มกันเช่นนั้น

๑๐. ผู้ยื่นข้อเสนอต้องลงทะเบียนในระบบจัดซื้อจัดจ้างภาครัฐด้วยอิเล็กทรอนิกส์ (Electronic Government Procurement: e-GP) กรมบัญชีกลาง

๑๑. ผู้ยื่นข้อเสนอซึ่งได้รับคัดเลือกเป็นคู่สัญญาต้องลงทะเบียนในระบบจัดซื้อจัดจ้างภาครัฐ ด้วยอิเล็กทรอนิกส์ (Electronic Government Procurement : e-GP) ของกรมบัญชีกลาง ตามที่คณะกรรมการ ป.ป.ช. กำหนด

๑๒. ผู้ยื่นข้อเสนอต้องไม่อยู่ในฐานะเป็นผู้ไม่แสดงบัญชีรายรับรายจ่ายหรือแสดงบัญชีรายรับรายจ่ายไม่ถูกต้องครบถ้วนในสาระสำคัญตามที่คณะกรรมการ ป.ป.ช. กำหนด

๑๓. ผู้ยื่นข้อเสนอซึ่งได้รับคัดเลือกเป็นคู่สัญญาต้องรับและจ่ายเงินผ่านบัญชีธนาคาร เว้นแต่การจ่ายเงินแต่ละครั้งซึ่งมีมูลค่าไม่เกินสามหมื่นบาทคู่สัญญาอาจจ่ายเป็นเงินสดก็ได้ ตามที่คณะกรรมการ ป.ป.ช. กำหนด

๑๔. ผู้ยื่นข้อเสนอต้องไม่มีต้องไม่มีพนักงาน บวท. เป็นผู้จัดการ หุ่นส่วนผู้จัดการ กรรมการผู้จัดการ ผู้บริหาร ผู้มีอำนาจในการดำเนินงานในกิจการของบุคคลธรรมดาหรือของนิติบุคคล เป็นหุ้นส่วนในห้างหุ้นส่วนสามัญหรือห้างหุ้นส่วนจำกัดเป็นผู้ถือหุ้นรายใหญ่ในบริษัทจำกัดหรือบริษัทจำกัดมหาชน หรือเป็นที่ปรึกษาของกิจการนั้น

๑๕. มีผลงานด้านซ่อมและติดตั้งระบบไฟฟ้า ซึ่งเป็นคู่สัญญาโดยตรงกับส่วนราชการ หน่วยงานตามกฎหมายว่าด้วยระเบียบบริหารราชการส่วนท้องถิ่น หน่วยงานอื่นซึ่งมีกฎหมายบัญญัติให้มีฐานะเป็นราชการบริหารส่วนท้องถิ่น รัฐวิสาหกิจ หรือหน่วยงานเอกชนที่ บวท. เชื้อถือ มีวงเงินไม่ต่ำกว่า ๒๕๐,๐๐๐.- บาท (สองแสนสี่หมื่นบาทถ้วน) ต่อหนึ่งสัญญา

หมวดที่ ๑

ข้อกำหนดเฉพาะ

๑. ขอบเขตหน้าที่ของผู้รับจ้าง

งานเปลี่ยนสายเมนระบบไฟฟ้าแรงดันต่ำ 400V/230V พร้อม Load center จาก Main Distribution Board (MDB) อาคารที่ทำการชั้น ๑ ไปยัง Load center หอบังคับชั้น ๒-๓ ห้อง Approach ณ ศูนย์ควบคุมการบินเชียงใหม่ กำหนดขอบเขตหน้าที่ของผู้รับจ้าง ดังนี้

๑.๑ ขอบเขตของงาน

(๑) จัดหาและติดตั้งสวิทช์ตัดตอนอัตโนมัติ ทุอรัย สายบ่อน โหลดเซนเตอร์ (LOAD CENTER)

พร้อมทั้งวัสดุอุปกรณ์ประกอบให้ครบถ้วน

(๒) จัดส่งรายละเอียดของวัสดุ และอุปกรณ์ที่จะนำมาใช้ในการติดตั้ง เสนอขออนุมัติต่อตัวแทน

ของผู้ว่าจ้าง ก่อนดำเนินการสั่งซื้ออุปกรณ์

(๓) จัดทำแบบตามที่สร้างจริง (as built Drawing) เมื่อดำเนินการติดตั้งเสร็จสิ้นแล้ว

หมวดที่ ๒
เงื่อนไขทั่วไป

๒.๑ นิยาม

- (๑) “ผู้ว่าจ้าง” หมายความว่า ผู้มีอำนาจซึ่งดำเนินการจ้างในนามของ “เจ้าของงาน” และหมายรวมถึงผู้แทนของผู้ว่าจ้าง คือวิศวกร ผู้ตรวจงาน และผู้อื่นที่ผู้ว่าจ้างแต่งตั้งเป็นผู้แทนของตน
- (๒) “ผู้รับจ้าง” หมายความว่า ผู้มีอำนาจซึ่งดำเนินการรับจ้างในนามของ “ผู้รับงาน” และหมายรวมถึงพนักงานผู้แทนของผู้รับจ้างซึ่งได้รับการแต่งตั้งโดยรับการแต่งตั้งโดยผู้ว่าจ้างเพื่อปฏิบัติงานนี้
- (๓) “งาน” หมายความว่า วัสดุ อุปกรณ์ แรงงาน และการปฏิบัติงานตามสัญญา
- (๔) “แบบ” หมายความว่า แบบแปลนที่แนบท้ายสัญญา และรวมถึงแบบที่จัดเพิ่มเติมโดยผู้ว่าจ้างและ/หรือผู้รับจ้างเพื่อแสดงรายละเอียดเพิ่มเติมให้ชัดเจน เพื่อใช้ประกอบการปฏิบัติงานนี้
- (๕) “วัน” หมายความว่า วันในปฏิทินของปี หรือยี่สิบสี่ (๒๔) ชั่วโมงนับเป็นหนึ่งวัน
- (๖) “เดือน” หมายความว่า สามสิบวัน (๓๐) วัน นับเป็นหนึ่งเดือน
- (๗) “ปี” หมายความว่า สามร้อยหกสิบห้าวัน (๓๖๕) วัน นับเป็นหนึ่งปี
- (๘) “มาตรฐาน” หมายความว่า มาตรฐานต่าง ๆ ที่อ้างถึง ซึ่งยึดถือมาตรฐานฉบับล่าสุด ในวันที่ลงนามในสัญญาเป็นมาตรฐานอ้างอิง
- (๙) “การไฟฟ้าท้องถิ่น” หมายความว่า การไฟฟ้าฝ่ายผลิต การไฟฟ้านครหลวงและ/หรือการไฟฟ้าส่วนภูมิภาค

๒.๒ เงื่อนไขเบื้องต้น

- (๑) ผู้รับจ้างจะต้องรับทราบและปฏิบัติตามข้อกำหนดอื่น ๆ ที่มีไว้สำหรับการปฏิบัติงานทั้งโครงการ และอาจจะไม่ได้นำมากล่าวไว้ในที่นี้ และถ้ามีการกล่าวซ้ำไว้ก็เพื่อเป็นการเน้นให้ผู้รับจ้างสนใจ และ/หรือเข้าใจเป็นพิเศษ มิใช่หมายความว่าผู้ว่าจ้างจะไม่ต้องปฏิบัติตามข้อกำหนดอื่น ๆ ที่ไม่ได้นำมากล่าว
- (๒) ผู้รับจ้างสัญญาว่าจะไม่เอางานทั้งหมดหรือส่วนใดส่วนหนึ่ง ไปให้ผู้รับจ้างช่วงอีกทอดหนึ่งโดยมิได้รับอนุญาตเป็นหนังสือจากผู้ว่าจ้าง แต่ทั้งนี้ผู้รับจ้างยังรับผิดชอบงานที่ให้ช่วงไปนั้นทุกประการ
- (๓) กรรมสิทธิ์ วัสดุและอุปกรณ์ซึ่งผู้รับจ้างจัดหาและงานที่เสร็จแล้ว ถือว่าเป็นกรรมสิทธิ์ของผู้ว่าจ้างทั้งสิ้น แต่ผู้รับจ้างต้องรับผิดชอบเต็มที่สำหรับการบำรุงรักษา ความเสื่อมสภาพ สูญหายถูกทำลาย และ/หรือความเสียหายใด ๆ จนกว่าผู้ว่าจ้างจะได้รับมอบงานที่แล้วเสร็จ

- (๔) ผู้รับจ้างต้องระมัดระวังความปลอดภัย รวมทั้งอัคคีภัยเกี่ยวกับทรัพย์สินทั้งปวงและบุคคลต่าง ๆ ที่เข้าไปปฏิบัติงาน โดยผู้รับจ้างต้องรับผิดชอบเต็มที่เกี่ยวกับเหตุเสียหายต่าง ๆ ที่อาจเกิดขึ้นจากปฏิบัติงาน ผู้รับจ้างต้องดูแลสถานที่ปฏิบัติงานให้สะอาดเรียบร้อยและอยู่ในสภาพที่ปลอดภัยตลอดเวลา
- (๕) ผู้รับจ้างจะต้องจัดทำแผนการเข้าดำเนินงานให้ผู้ว่าจ้างทราบเป็นลายลักษณ์อักษร ล่วงหน้าอย่างน้อย ๕ วันทำการก่อนเข้าดำเนินการ
- (๖) ผู้รับจ้างจะต้องแจ้งรายการวัสดุอุปกรณ์ที่ใช้ในงานต่อผู้ควบคุมงานของผู้ว่าจ้างเพื่อพิจารณาตรวจสอบทุกครั้งก่อนติดตั้ง
- (๗) ในส่วนของงานที่ผู้รับจ้างไม่เข้าใจ ให้ปรึกษาสอบถามกับผู้ควบคุมงานของผู้ว่าจ้างก่อนทำงานทุกครั้ง

หมวดที่ ๓
ระบบและวิธีการติดตั้ง

๓.๑ ระบบไฟฟ้า

๓.๑.๑ ระบบไฟฟ้าแรงต่ำ ให้ใช้ระบบ ๔๐๐/๒๓๐ โวลต์ ๓ เฟส ๔ สาย ๕๐ เฮิรตซ์

๓.๑.๒ ระบบสายไฟและปลั๊กบาร์

(๑) ระบบไฟฟ้า ๔๐๐/๒๓๐ โวลต์ ๓ เฟส ๔ สาย ให้ใช้ระบบลวดดังนี้

- สายเฟสเอ สีน้ำตาล
- สายเฟสบี สีดำ
- สายเฟสซี สีเทา
- สายศูนย์ N สีฟ้า
- สายดิน GND เขียวคาดเหลือง

(๒) ระบบไฟฟ้า ๒๓๐ โวลต์ ๑ เฟส ๒ สาย ให้ใช้ระบบลวดดังนี้

- สายเฟส สีน้ำตาล
- สายศูนย์ ใช้สีขาว หรือสีเทาอ่อน
- สายดิน GND เขียวคาดเหลือง

๓.๒ สายไฟฟ้าแรงต่ำ

๓.๒.๑ ท่อไป

เป็นสาย THW หรือ สายไฟฟ้าแรงต่ำของอาคารต้องเป็นไปตามมาตรฐานสายไฟฟ้า มอก. ๑๑-๒๕๕๓ หรือสาย CV จะต้องมีความสมบัติไม่ลามไฟ (Flame Retardant) ชั้นต่ำตามมาตรฐาน IEC ๖๐๓๓๒-๓ Category C

๓.๒.๒ ขอบเขต

ผู้รับจ้างต้องจัดหาและติดตั้งสายไฟฟ้าแรงต่ำ ตามที่แสดงในแบบและระบุในข้อกำหนดนี้
ทุกประการ

๓.๒.๓ การติดตั้ง

๓.๒.๓.๑ สายไฟฟ้าต้องเดินร้อยในท่อ EMT จำนวนสายสูงสุดตามมาตรฐาน วสท. และ/หรือ ตามที่กำหนดในแบบ

๓.๒.๓.๒ การเดินสายไฟฟ้าในท่อต้องกระทำภายหลังการวางท่อร้อยสาย ก่อช่องต่อสาย ก่อช่องดึงสายและอุปกรณ์ต่าง ๆ เสร็จเรียบร้อยแล้วเท่านั้น อุปกรณ์การดึงสายไฟฟ้าต้องร้อยสายในขณะที่จะเดินสายไฟแต่ละช่วง ห้ามมิให้เตรียมหรือร้อยสายไฟไว้ในท่อร้อยสายล่วงหน้าอย่างเด็ดขาด

๓.๒.๓.๓ การเดินสายไฟฟ้าในท่อแนวดิ่ง ต้องมีการจับยึดที่ปลายบนของท่อ และต้องมีการจับยึดเป็นช่วง ๆ ซึ่งระยะห่างไม่เกินตามที่กำหนดในตาราง

ระยะห่างสำหรับการจับยึดสายไฟในแนวดิ่ง

ขนาดของสายไฟ (ตารางมิลลิเมตร)	ระยะจับยึดต่ำสุด (เมตร)	หมายเหตุ
ไม่เกิน ๕๐	๓๐	ถ้าระยะตามแนวดิ่งน้อยกว่า ๒๕% ของระยะที่กำหนดในตาราง ไม่ต้องใช้ที่จับยึด
๗๐ - ๑๒๐	๒๔	
๑๕๐ - ๑๘๕	๑๘	
๒๔๐	๑๕	
๓๐๐	๑๒	
เกินกว่า ๓๐๐	๑๐	

๓.๒.๓.๔ การดึงสายควรใช้อุปกรณ์ช่วยในการดึงสายซึ่งออกแบบโดยเฉพาะเพื่อใช้กับงานดึงสายไฟฟ้าภายในท่อ และต้องปฏิบัติตามคำแนะนำของผู้ผลิตอุปกรณ์ดังกล่าวด้วย

๓.๒.๓.๕ การหล่อลื่นในการดึงสายผู้รับจ้างต้องใช้ตัวหล่อลื่นซึ่งเป็นชนิดที่ผู้ผลิตสายไฟฟ้าแนะนำไว้เท่านั้น

๓.๒.๓.๖ การติดตั้งสายไฟฟ้าทุกขนาดต้องกระทำอย่างระมัดระวังในการติดตั้ง รัศมีของการติดตั้งต้องเป็นไปตามคำแนะนำของผู้ผลิตสายไฟฟ้าหรือ วสท.

๓.๒.๓.๗ การต่อสายไฟ ให้ทำได้เฉพาะในกล่องต่อสาย และภายในดวงโคมเท่านั้น

๓.๒.๓.๘ สายทองแดงที่มีขนาดไม่เกิน ๑๐ ตร.มม. การต่อสายไฟใช้ขั้วต่อสายแบบเกลียวขววด หรือใช้เครื่องมือกลบีบ และสำหรับสายขนาด ๑๖ ตร.มม หรือใหญ่กว่าให้ใช้ขั้วต่อสายแบบใช้เครื่องมือกล บีบและใช้ฉนวน (Heat Shrinkable Tube) ท่อหุ้มรอยต่อดังกล่าว

๓.๒.๓.๙ การต่อสายใต้ดินหรือในบริเวณที่เปียกชื้นหรือโดนน้ำได้ ต้องหล่อหุ้มด้วยสารกัน ความชื้น มิให้เข้าไปในหัวต่อได้เช่น สารประเภทซิลิโคน หรือ Epoxy

๓.๒.๓.๑๐ การต่อสายเข้าอุปกรณ์ไฟฟ้า ในกรณีที่อุปกรณ์ไฟฟ้ามีหัวสกรูแบบพันสายต้องใช้หาง ปลาและหากอุปกรณ์ไฟฟ้ามีขั้วรับสายแบบมีรูสอดสายให้ต่อตรงได้

๓.๒.๓.๑๑ การกันความชื้น ปลายทั้งสองข้างของสายไฟฟ้าที่ปล่อยไว้ ต้องมีกรรมวิธีป้องกัน ความชื้นจากภายนอก สำหรับสายที่มีขนาดใหญ่กว่า ๒๕ ตร.มม. ให้ใช้ฉนวนท่อหุ้มรอยต่อ

๓.๒.๓.๑๒ บ้ายแสดงเลขที่วงจร สายไฟฟ้าทั้งหมดที่ปลายสายทั้งสองข้างและในทุกจุดที่มีการต่อ สายไฟฟ้า ทั้งในกล่องต่อสาย รางเดินสายไฟฟ้าและอุปกรณ์ไฟฟ้า ต้องมีป้ายติดแสดงเลขที่วงจรไฟฟ้า โดยใช้ป้ายที่มีความทนทานดีเพื่อความสะดวกในการบำรุงรักษา รายละเอียดของการบ่งบอกเป็นไปตามที่ แสดงไว้ในแบบนี้ทุกประการ

๓.๔ ท่อร้อยสายไฟฟ้า

๓.๔.๑ หัวไป

ท่อร้อยสายไฟฟ้าของอาคารทั้งหมดต้องเป็นไปตามกฎของการไฟฟ้าฯ มาตรฐาน มอก.ประกาศ กระทรวงมหาดไทยและ วสท.

๓.๔.๒ ขอบเขต

ผู้รับจ้างต้องจัดหาและติดตั้งท่อร้อยสายไฟฟ้าและอุปกรณ์ประกอบตามที่ได้แสดงในแบบและระบุ ในข้อกำหนดนี้ทุกประการ

๓.๔.๓ การติดตั้ง

ให้เป็นไปตามกฎของการไฟฟ้าฯ มาตรฐาน มอก. และ วสท. โดยที่

๑) ท่อร้อยสายไฟฟ้าใช้แบบ EMT มาตรฐาน มอก.๒๑๖-๒๕๒๔

๓) ท่ออ่อน ต้องใช้เมื่อต้องการต่อเชื่อมท่อเข้ากับอุปกรณ์ซึ่งมีการสั่นสะเทือนหรือเมื่อต้องการ ยึดหย่อน การติดตั้งเป็นไปตาม วสท.

- ๔) Associated Material ต้องเป็นไปตาม วสท. สำหรับการติดตั้งในบริเวณอันตราย (Hazard) ให้เป็นไปตาม วสท.
- ๕) Bend And Offset ต้องเป็นไปตามที่แสดงไว้ในแบบทุกประการ ท่อร้อยสายที่เสียรูปและไม่เป็นไปตามที่ระบุ ห้ามนำมาใช้ในการติดตั้ง
- ๖) การนำท่อร้อยสายไปติดตั้ง ถ้ามี Moisture Pocket ต้องกำจัดให้หมดเสียก่อน
- ๗) ท่อของวงจรไฟฟ้าปกติ (Normal Circuit) ต้องแยกต่างหากจากวงจรไฟฟ้าฉุกเฉิน (Emergency Circuit)
- ๘) การเดินท่อให้พยายามเดินในแนวเส้นยกลงทางเดิน และมีแนวขนานหรือตั้งฉากกับตัวอาคาร
- ๙) ท่อที่ต่อเข้ากับกล่องต่อสายและอุปกรณ์ต้องมีข้อต่อสาย (Box Connector) ติดไว้ทุกแห่ง ปลายท่อที่มีการร้อยสายเข้าท่อ ถ้าอยู่ในอาคารต้องมี Conduit Bushing ใส่ไว้ ถ้าอยู่นอกอาคารหรือในที่เปียกชื้น ต้องมีหัวงูเห่า (Service Entrance Fitting) ใส่ไว้ ปลายท่อที่ยังไม่ได้ใช้งานต้องมีฝาครอบ (Conduit Cap) ปิดไว้ทุกแห่ง การต่อท่อโลหะชนิดบางที่ฝังในผนังหรือพื้นให้ใช้ข้อต่อชนิดกันน้ำ การงอท่อต้องให้มีรัศมีความโค้งของท่อไม่น้อยกว่า ๖ เท่า ของเส้นผ่าศูนย์กลางภายนอกของท่อโดยใช้เครื่องมือตัดที่เหมาะสม และเมื่อรวมมุมที่งอแล้วต้องไม่เกิน ๓๖๐ องศา (ระหว่างกล่องต่อสายสองจุด)
- ๑๐) ปลายท่อทั้งสองข้างทุกท่อนก่อนที่จะต่อเข้าด้วยกันกับข้อต่อ หรือกล่องต่อสายต้องทำให้หมดคมโดยใช้ Conduit Reamer และการวางท่อต้องไม่ทำให้ผิวภายนอกท่อชำรุด
- ๑๑) การต่อเชื่อมกับกล่องต่อสายและตัวตู้ ส่วนที่เป็นเกลียวของท่อต่อผ่านเข้าไปในผนังของกล่องหรือตัวตู้ โดยมี Locknut ทั้งด้านในและด้านนอกที่ปลายของท่อร้อยสายต้องมี Bushing สวมอยู่

๓.๕ ท่อเดินสายไฟฟ้า (EMT)

๓.๕.๑ ทัวไป

ท่อเดินสายไฟฟ้าเดินสายตามแบบแปลนไฟฟ้าที่กำหนด

๓.๕.๒ ขอบเขต

ผู้รับจ้างเดินสายสายไฟฟ้า ที่กำหนดให้ เป็นไปตามมาตรฐาน ไฟฟ้าท้องถิ่น และ วสท.

๓.๖ โหลดเซนเตอร์ (LOAD CENTER)

๓.๖.๑ การติดตั้ง

แผงโหลดเซนเตอร์ ต้องติดตั้งดังแสดงไว้ในแบบ ติดตั้งกับผนัง โดยใช้ Expansion Bolts ที่เหมาะสม เช่น แบบปลอกโลหะยึด และต้องติดตั้งสูง ๑.๘๐ ม. จากระดับบนของแผงโหลดเซนเตอร์ กับพื้น หรือตามแต่ผู้ควบคุมงานกำหนด

๓.๗ การทดสอบของระบบไฟฟ้าทั่วไป

๓.๗.๑ ทั่วไป

ข้อกำหนดในตอนนี้อธิบายรายละเอียดของการทดสอบระบบไฟฟ้า ให้สอดคล้องกับกฎ ของการไฟฟ้าฯ และ วสท.

๓.๗.๒ ขอบเขต

เมื่อติดตั้งระบบต่างๆเสร็จสิ้นเรียบร้อยแล้ว ผู้รับจ้างต้องทดสอบระบบไฟฟ้า ทั้งภายนอกและภายในอาคาร และส่วนที่รับผิดชอบต่อหน้าผู้ว่าจ้างหรือตัวแทนของผู้ว่าจ้าง ค่าใช้จ่ายในการทดสอบทั้งหมด รวมทั้งอุปกรณ์ที่ใช้ในการทดสอบอยู่ในความรับผิดชอบของผู้รับจ้าง และงานใดที่ไม่ได้กำหนดไว้ แต่ต้องทำให้งานเรียบร้อย ผู้รับจ้างต้องรับผิดชอบดำเนินการ

หมวดที่ ๔

รายการวัสดุอุปกรณ์ ะไหล่ และเครื่องมือ

๔.๑ รายการอุปกรณ์ที่อนุมัติ

รายการวัสดุและอุปกรณ์ที่อนุมัติให้ใช้ตามหัวข้อด้านล่างนี้ เป็นเพียงแนวทางการเลือกวัสดุและอุปกรณ์ไฟฟ้า ผู้รับจ้างจะต้องเสนอวัสดุและอุปกรณ์อื่นๆ ตามที่ระบุ โดยจะต้องเป็นไปตามข้อกำหนดของระบบไฟฟ้า ซึ่งผู้รับจ้างจะต้องส่งรายละเอียดทางเทคนิค แคตตาล็อก พร้อมทั้งระบุรุ่นและขนาดของอุปกรณ์นั้นชัดเจนในระหว่างการเสนอราคา และจะต้องเสนอขออนุมัติก่อนการดำเนินการจัดซื้อ

○ Low voltage circuit breaker

๑. SQUARE D
๒. ABB
๓. MERLIN GERLIN
๔. WESTINGHOUSE
๕. SIEMENS
๖. AEG

Load schedule panel & Miniature CB

๑. SQUARE D
๒. WESTINGHOUSE
๓. GE
๔. SIEMENS
๕. ABB

○ Conduit

๑. EMT มาตรฐาน มอก.

๕. การส่งมอบงาน และการจ่ายเงิน

บวท. จะจ่ายเงินค่าจ้างให้แก่ผู้รับจ้างทั้งหมด เมื่อผู้รับจ้างได้ดำเนินการแล้วเสร็จ
ดังนี้

ผู้เสนอราคาจะต้องดำเนินการให้เสร็จดังนี้

- เปลี่ยนสายไฟฟ้า ทั้งหมดแล้วเสร็จ
- เปลี่ยน Load Center ๑๒ช่อง 3P พร้อมเมน 100AT พร้อมลูกเซอร์กิตเบรกเกอร์ 32A 3P 4Set
- เปลี่ยน MCCB ABB ทั้งหมดแล้วเสร็จ
- เปลี่ยนตู้ DB เหล็กขนาด ๖๐x๘๕๐x๑๒๐ ซม. (ภายใน)พร้อมประกอบติดตั้ง MCCB ๘ ชุด
- เปลี่ยนตู้ SDB เหล็กขนาด ๖๐x๗๕x๒๕ ซม.
- เปลี่ยนท่อ EMT ทั้งหมดแล้วเสร็จ
- เปลี่ยน Digital Power Meter
- เปลี่ยนอุปกรณ์ประกอบการติดตั้ง และเชื่อมต่อโหลดทั้งหมดแล้วเสร็จ
- จัดเก็บสายไฟฟ้าและวัสดุอุปกรณ์ของเดิมที่รื้อถอน ในสถานที่ที่กำหนดโดยผู้ควบคุมงานของผู้ว่าจ้าง

และคณะกรรมการตรวจรับพัสดุ ได้ทำการตรวจรับงานเป็นที่เรียบร้อยแล้ว ซึ่งกำหนดแล้วเสร็จ ภายใน ๖๐ วัน (หกสิบวัน) นับตั้งแต่วันที่ผู้ว่าจ้างส่งมอบพื้นที่

๖. ระยะเวลาดำเนินการ ๖๐ วัน

๗. วงเงินการจัดหา

ตามงบประมาณที่ได้รับการอนุมัติ ๕๐๒,๙๙๕ บาท

๘. ผู้รับผิดชอบโครงการ

๑. นายไพฑูรย์ พรหมเสนา
๒. นายประเสริฐ คำอ้วน



บริษัท วิศวกรที่ปรึกษาและสถาปนิก
ศูนย์วิจัยเทคโนโลยีการโยธา
55 ถนน ตานตะวัน แขวง คลองเตย กรุงเทพฯ
TEL. 053 210625

PROJECT :
งานเปลี่ยนสายตามาน้ำใช้ภายในอาคาร
400V/230V 3Phase Load
center point MDB อาคาร 17 ชั้น 10th floor
center ชั้น 2-7 ห้องปฏิบัติการวิจัยเทคโนโลยี

LOCATION :
ห้องปฏิบัติการ ชั้น 1-7
ศูนย์วิจัยเทคโนโลยีการโยธา

REGISTER OF ARCHITECTS & ENGINEERS	AUTHORIZED ARCHITECTS & ENGINEERS	PLANNERS:	ARCHITECT:
REGISTER OF ARCHITECTS & ENGINEERS	AUTHORIZED ARCHITECTS & ENGINEERS	PLANNERS:	ARCHITECT:
STRUCTURAL ENGINEERS:			
ELECTRICAL ENGINEERS:			
MECHANICAL ENGINEERS:			
SANITARY ENGINEERS:			
SERVISE TECHNICAL			
ศูนย์วิจัยเทคโนโลยีการโยธา			

DRAWING : Single line Normal line	
REVISION NO	DATE
DESCRIPTION	
REMARK	
DRAWN BY:	DRAWING NO. 2
CHECKED BY:	
APPROVED BY:	BRAWING TOTAL 5

SCALE NONE

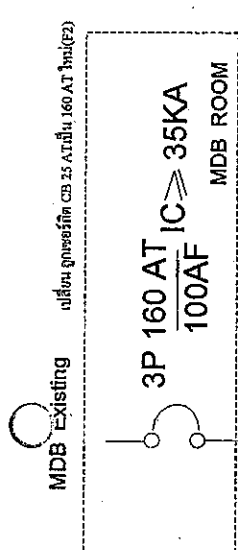

XLPE 4x50 sqmm. In EMT conduit +XLPE 1x25 sqmm G



DB 1 N (New)

ห้องปฏิบัติการ ชั้น 1-7

CU. COPPER FULL NAUTRAL 33% GROUND

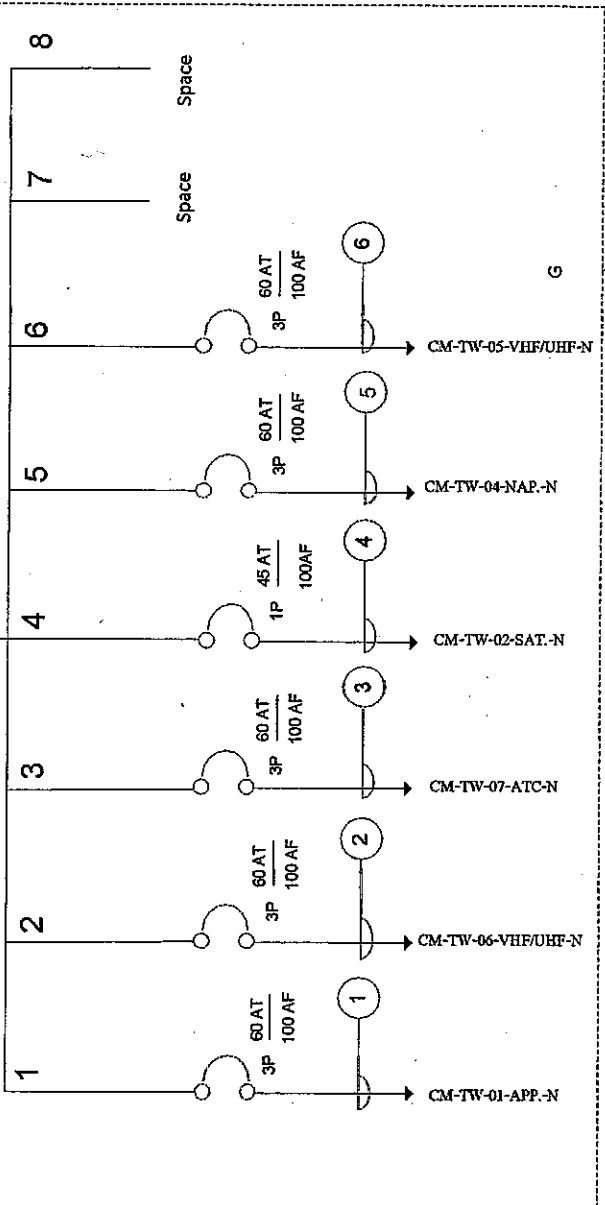

- 1
- 2
- 3
- 4
- 5
- 6

XLPE 4x16 sqmm. In EMT conduit +XLPE 1x6 sqmm G

VCT 3x4 sqmm. In Cable try switch G.

Single line Normal Line



บริษัท 3 มิติ เทคโนโลยี จำกัด
 ศูนย์บริการลูกค้าสัมพันธ์
 69 ถนนสุขุมวิท แขวงคลองเตย เขตคลองเตย กรุงเทพฯ 10110
 TEL. 02-2716525

PROJECT :

งานติดตั้งระบบไฟฟ้ากระแสสลับ
 400V/230V พัดลม Load
 connect to MCB โดยติดตั้ง 1 ชั้น Load
 complete 2-7 พร้อมการเดินสายไฟใหม่

LOCATION :

ห้องรับแขก อาคาร 1-7
 ศูนย์ควบคุมการจราจรทางอากาศ

REGISTER OF ARCHITECTS & ENGINEERS PLANNERS:	AUTHORIZED SIGNATURE
ARCHITECT:	
STRUCTURAL ENGINEERS:	
ELECTRICAL ENGINEERS:	
MECHANICAL ENGINEERS:	
SANITARY ENGINEERS:	
SURVEY TECHNICAL	
ผู้จัดทำแบบร่างเบื้องต้น	
DRAWING :	

การต่อสายไฟด้วยระบบ EMT

REVISION NO	DATE	DESCRIPTION	REMARK

DRAWN BY	DRAWING NO.
CHECKED BY	3
APPROVED BY	DRAWING TOTAL
	5

SCALE

NONE

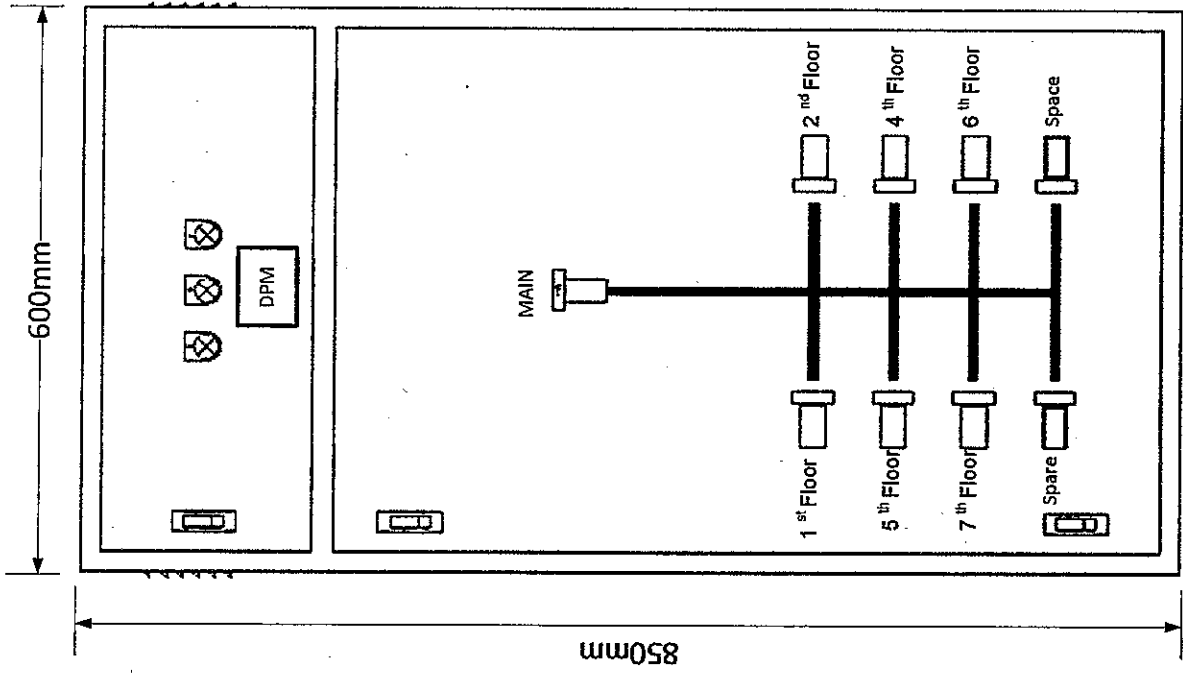

DB (Distribution Board) 600mmx850mmx120mm

ตู้จำนวนแบบบาง 2 ต่อ



บริษัท วิศวกรที่ปรึกษาและสถาปนิก
 วิศวกรและสถาปนิก
 60 ถนน เจริญนคร เขตธนบุรี กรุงเทพมหานคร 10600
 TEL. 853 27623

PROJECT :

งานติดตั้งระบบไฟฟ้าและระบบ
 400V/230V หรือ Load
 center จาก MDB ของอาคารชั้น 1-7
 คอนโดชั้น 2-7 ของโครงการคอนโดมิเนียม

LOCATION :

หอพักถาวร ชั้น 1-7
 ศูนย์ราชการรังสิตจังหวัดปทุมธานี

REGISTER OF
 ARCHITECTS & ENGINEERS
 PLANNERS :

AUTHORIZED
 ARCHITECTS & ENGINEERS
 SIGNATURES :

ARCHITECT :

STRUCTURAL ENGINEERS :

ELECTRICAL ENGINEERS :

MECHANICAL ENGINEERS :

SANITARY ENGINEERS :

SURVEY TECHNICIAN :

วิศวกรผู้ออกแบบระบบไฟฟ้า
 DRAWING 1

Riser diagram

NO	DATE	DESCRIPTION	REMARK

DRAWING BY :	DRAWING NO. :
CHECKED BY :	4
APPROVED BY :	DRAWING TOTAL :
	5

SCALE : NONE

CM-TW-07-ATC-N

X1pc 4x16 sqmm. 1x6 x1pc- G In EMT conduit

7th Floor

CM-TW-06-VHF/UHF-N

X1pc 4x16 sqmm. 1x6 x1pc- G In EMT conduit

6th Floor

CM-TW-05-VHF/UHF-N

X1pc 4x16 sqmm. 1x6 x1pc- G In EMT conduit

5th Floor

CM-TW-04-NAP-N

X1pc 4x16 sqmm. 1x6 x1pc- G In EMT conduit

4th Floor

3rd Floor

CM-TW-02-SAT-N

VCT 3x2.4 sqmm. In cable tray

2nd Floor

CM-TW-01-APP-N

X1pc 4x16 sqmm. 1x6 x1pc- G In EMT conduit

1st Floor

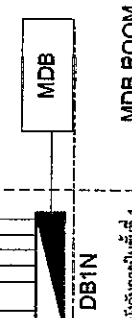

Riser diagram Normal Source

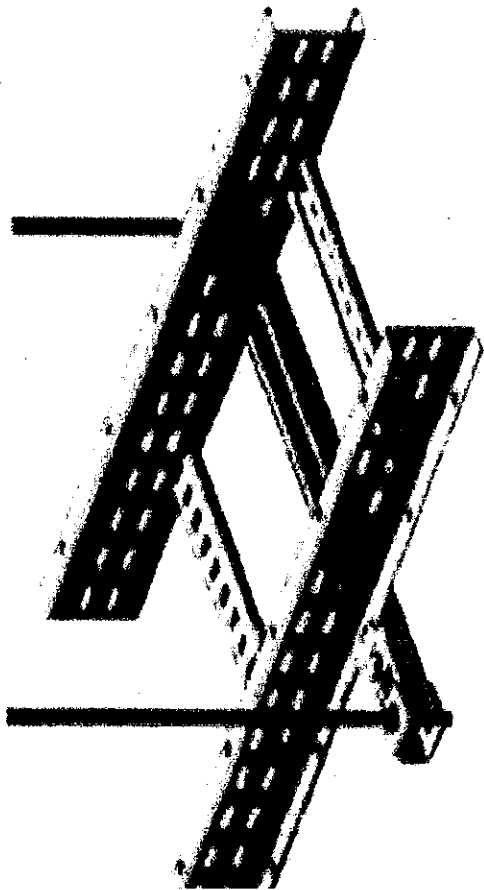

ติดตั้ง ท่อ EMT ด้านล่างราง Cable Ladder เสริม Hanger

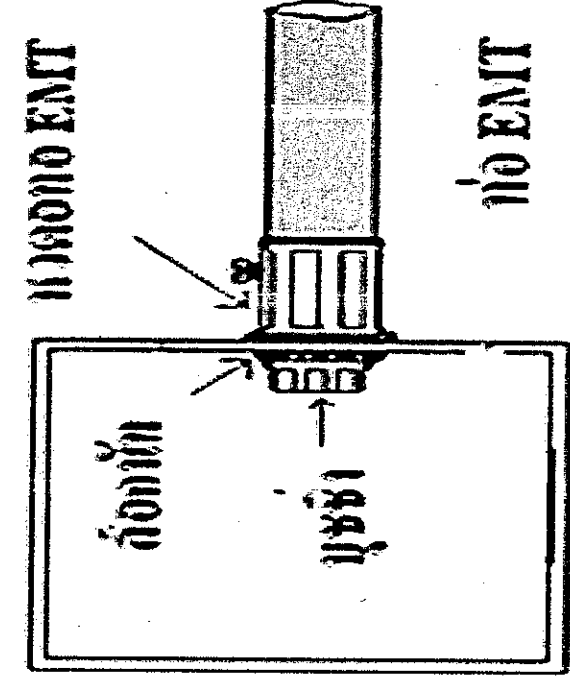

ระยะระหว่างจุดจับยึดไม่เกิน 3.0 ม. และห่างจากกล่องไม้ เกิน 0.9 ม

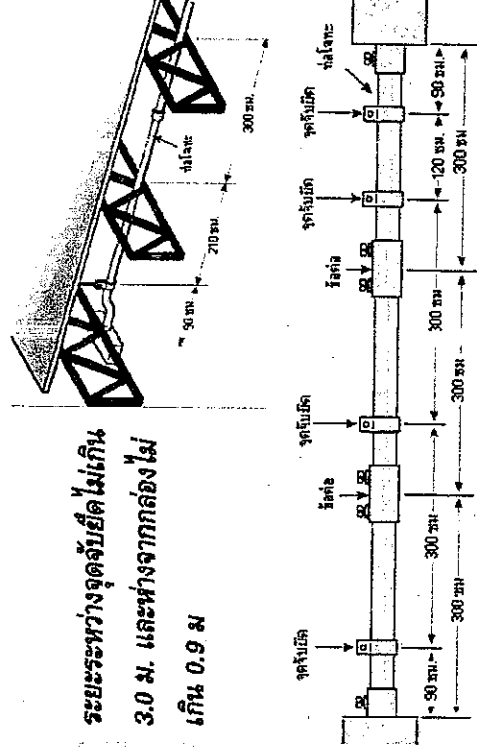

การเดินท่อร้อยสาย EMT (ประกอบ)



บริษัท วิศวกรที่ปรึกษาและช่างเทคนิค
ศูนย์บริการช่างเทคนิค
๑๐ ถนนสุขุมวิท แขวงคลองเตย เขตคลองเตย กรุงเทพมหานคร 10110
TEL. ๒๕๓ ๒๗๖๒๕

PROJECT : งานติดตั้งระบบท่อร้อยสายไฟฟ้า
400V/230V พูลวิลลา
center ตามโครงการรวม บิลด์ Load
center ชั้น 2-7 ของห้างสรรพสินค้าใหม่
LOCATION : หอประชุมเกษร ชั้น 1-7
ศูนย์รวมอาคารพาณิชย์ใหม่

REGISTERED ARCHITECTS & ENGINEERS	AUTHORIZED SIGNATURE
PLANNERS	
ARCHITECT	
STRUCTURAL ENGINEERS	
ELECTRICAL ENGINEERS	
MECHANICAL ENGINEERS	
SANITARY ENGINEERS	
SURVEY TECHNICAL	
ช่างควบคุมการติดตั้ง	
DRAWING :	ภาพก่อสร้างระบบท่อ EMT

REVISION NO	DATE	DESCRIPTION	ISSUANCE
DRAWING NO.	5		
CHECKED BY:	[Signature]		
APPROVED BY:	[Signature]		
DRAWING TOTAL	5		
SCALE	NONE		

ใบเสนอราคาจ้างก่อสร้างด้วยวิธีประกวดราคาอิเล็กทรอนิกส์ (e-bidding)

เรียน กรรมการผู้อำนวยการใหญ่ บริษัท วิทยุการบินแห่งประเทศไทย จำกัด

๑. ข้าพเจ้า.....(ระบุชื่อบริษัท ห้าง ร้าน).....สำนักงานใหญ่ตั้งอยู่เลขที่.....
ถนน.....ตำบล/แขวง.....อำเภอ/เขต.....จังหวัด.....โทรศัพท์.....
.....โดย.....ผู้ลงนามข้างทำยนี้ (ในกรณีผู้รับจ้างเป็นบุคคลธรรมดาให้ใช้ข้อความว่า
ข้าพเจ้า.....(ระบุชื่อบุคคลธรรมดา).....อยู่บ้านเลขที่.....
ถนน.....ตำบล/แขวง.....
อำเภอ/เขต.....จังหวัด.....ผู้ถือบัตรประชาชนเลขที่.....
โทรศัพท์.....) โดย..... ได้พิจารณา

เงื่อนไขต่าง ๆ ในเอกสารการประกวดราคาอิเล็กทรอนิกส์ และเอกสารเพิ่มเติม (ถ้ามี) เลขที่..... โดยตลอดและยอมรับข้อกำหนดและเงื่อนไขนั้นแล้ว รวมทั้งรับรองว่า ข้าพเจ้าเป็นผู้มีคุณสมบัติครบถ้วนตามที่กำหนดและไม่เป็นผู้ทำงานของหน่วยงานของรัฐ

๒. ข้าพเจ้าขอเสนอที่จะทำงาน เปลี่ยนสายเมนระบบไฟฟ้าแรงดันต่ำ 400V/230V พร้อม Load Center จาก Main Distribution Board (MDB) อาคารที่ทำการชั้น ๑ ไปยัง Load Center หอบังคับการบิน ชั้น ๒-๗ และห้อง Approach หอบังคับการบิน เชียงใหม่ ตามข้อกำหนดเงื่อนไขแบบรูป รายการละเอียดแห่งเอกสารประกวดราคาอิเล็กทรอนิกส์ ตามราคาค่างที่ได้ระบุไว้ในบัญชีรายการก่อสร้างหรือ ใบแจ้งปริมาณและราคา เป็นเงินทั้งสิ้น บาท (.....) ซึ่งได้รวมภาษีมูลค่าเพิ่มตลอดจนภาษีอากรอื่น ๆ และค่าใช้จ่ายที่ส่งไว้ด้วยแล้ว

๓. ข้าพเจ้าจะยื่นคำเสนอราคานี้เป็นระยะเวลา ๖๐ วัน ตั้งแต่วันยื่นข้อเสนอ และ บวท. อาจรับ คำเสนอนี้ ณ เวลาใดก็ได้ก่อนที่จะครบกำหนดระยะเวลาดังกล่าว หรือระยะเวลาที่ได้ยึดออกไปตามเหตุผลอัน สมควรที่ บวท. ร้องขอ

๔. ข้าพเจ้ารับรองว่าจะส่งมอบงานตามเงื่อนไขที่เอกสารประกวดราคาอิเล็กทรอนิกส์กำหนดไว้

๕. ในกรณีที่ข้าพเจ้าได้รับการพิจารณาให้เป็นผู้ชนะการประกวดราคาอิเล็กทรอนิกส์ ข้าพเจ้ารับรองที่จะ

๕.๑ ทำสัญญาตามแบบสัญญาจ้างก่อสร้างแนบท้ายเอกสารการประกวดราคา อิเล็กทรอนิกส์หรือตามที่สำนักงานอัยการสูงสุดได้แก้ไขเพิ่มเติมแล้ว กับ บวท. ภายใน ๗ วัน นับถัดจากวันที่ ได้รับหนังสือให้ไปทำสัญญา

๕.๒ มอบหลักประกันการปฏิบัติตามสัญญา ตามที่ระบุไว้ในข้อ ๗ ของเอกสารการประกวด ราคาอิเล็กทรอนิกส์ให้แก่ บวท. ขณะที่ได้ลงนามในสัญญาเป็นจำนวนร้อยละ ๕ ของราคาตามสัญญาที่ได้ระบุ ไว้ในใบเสนอราคานี้ เพื่อเป็นหลักประกันการปฏิบัติตามสัญญาโดยถูกต้องและครบถ้วน

หากข้าพเจ้าไม่ปฏิบัติตามที่ระบุไว้ในข้อ ๕.๑ และ/หรือข้อ ๕.๒ ดังกล่าวข้างต้น ข้าพเจ้ายอมให้ บวท. ริบหลักประกันการเสนอราคา หรือเรียกจากผู้ออกหนังสือค้ำประกัน ข้าพเจ้ายอม ชดใช้ค่าเสียหายใด ๆ ที่อาจมีแก่ บวท. และ บวท. มีสิทธิจะให้ผู้ยื่นข้อเสนอรายอื่นเป็นผู้ชนะการประกวดราคา อิเล็กทรอนิกส์ได้ หรือ บวท. อาจดำเนินการจัดจ้างการประกวดราคาอิเล็กทรอนิกส์ใหม่ก็ได้

๖. ข้าพเจ้ายอมรับว่า บวท. ไม่มีความผูกพันที่จะรับคำเสนอนี้ หรือใบเสนอราคาใด ๆ รวมทั้งไม่ ต้องรับผิดชอบในค่าใช้จ่ายใด ๆ อันอาจเกิดขึ้นในการที่ข้าพเจ้าได้เข้ายื่นข้อเสนอครั้งนี้

๗. เพื่อเป็นหลักประกันในการปฏิบัติโดยถูกต้อง ตามที่ได้ทำความเข้าใจและผูกพันแห่งคำเสนอนี้
ข้าพเจ้าขอมอบ.....เพื่อเป็นหลักประกันการเสนอราคาเป็นจำนวนเงิน.....บาท
(.....) มาพร้อมนี้

๘. ข้าพเจ้าได้ตรวจทานตัวเลขและตรวจสอบเอกสารต่างๆ ที่ได้ยื่นพร้อมใบเสนอราคานี้
โดยละเอียดแล้ว และเข้าใจดีว่า บาท. ไม่ต้องรับผิดชอบใดๆ ในความผิดพลาดหรือตกหล่น

๙. ใบเสนอราคานี้ ได้ยื่นเสนอโดยบริสุทธิ์ยุติธรรม และปราศจากกลฉ้อฉล หรือการสมรู้ร่วมคิดกัน
โดยไม่ชอบด้วยกฎหมายกับบุคคลใดบุคคลหนึ่ง หรือหลายบุคคล หรือกับห้างหุ้นส่วน บริษัทใด ๆ ที่ได้ยื่นข้อเสนอ
ในคราวเดียวกัน

เสนอมา ณ วันที่..... เดือน..... พ.ศ.

ลงชื่อ

(.....)

ตำแหน่ง.....

แบบสรุปราคากลางงานก่อสร้างอาคาร

ชื่อโครงการ/เปลี่ยนสายเมนระบบไฟฟ้าแรงดันต่ำ 400V/230 V พร้อมLoad center จาก Main Distribution Bord (MDB)อาคารที่ทำการชั้น 1 ไปยังLoad center

ห้องบังคับการชั้น 2-7 และห้อง Approach ห้องบังคับการบินเชียงใหม่

สถานที่ ศูนย์ควบคุมการบินเชียงใหม่ เลขที่ 60 ถนนสนามบิน ต.สุเทพ อ.เมืองเชียงใหม่ จ.เชียงใหม่ 50200

หน่วยงานเจ้าของโครงการ/บริษัทวิทยุการบินแห่งประเทศไทย จำกัด ศูนย์ควบคุมการบินเชียงใหม่

แบบ ปร.4 และ ปร.5 ที่แนบ มีจำนวน

1 ชุด

หน่วย : บาท

ลำดับ ที่	รายการ	ค่าก่อสร้าง	หมายเหตุ
1	งานจ้างเปลี่ยนสายเมนระบบไฟฟ้าแรงดันต่ำ 400v/230 V พร้อมLoad center จาก Main Distribution Bord (MDB)อาคารที่ทำการชั้น 1 ไปยัง Load center ห้องบังคับการบินชั้น 2-7 และห้อง Approach ห้องบังคับการบินเชียงใหม่		
สรุป	รวมค่าก่อสร้างทั้งโครงการ/งานก่อสร้าง		
	ราคากลาง		

แบบสรุปค่าใช้จ่ายเปลี่ยนแปลงสายเมนไฟฟ้าแรงดันต่ำ 400 V/230V พร้อม Load center จาก Main Distribution Board(MDB)

อาคารที่ทำการชั้น 1 ไปยัง Load center หอบังคับการบิณชั้น 2-7 และห้อง Approach หอบังคับการบิณเชิงใหม่

ชื่อโครงการ/เปลี่ยนแปลงสายเมนระบบไฟฟ้าแรงดันต่ำ 400V/230 V พร้อม Load center จาก Main Distribution Board (MDB)อาคารที่ทำการชั้น 1 ไปยัง Load center หอบังคับการบิณชั้น 2-7 และห้อง Approach หอบังคับการบิณเชิงใหม่

สถานที่ ศูนย์ควบคุมการบิณเชิงใหม่ เลขที่ 60 ถนนสนามบิณ ต.สุเทพ อ.เมืองเชิงใหม่ จ.เชิงใหม่ 50200

หน่วยงานเจ้าของโครงการ/บริษัท วิทยุการบิณแห่งประเทศไทย จำกัด ศูนย์ควบคุมการบิณเชิงใหม่

แบบ ป.ร.4 ที่แนบ มีจำนวน 1 หน้า

หน่วย : บาท

ลำดับที่	รายการ	ค่าจ้างต้นทุน	Factor F	ค่าก่อสร้าง	หมายเหตุ
1	งานจ้างเปลี่ยนแปลงสายเมนระบบไฟฟ้าแรงดันต่ำ 400v/230 V พร้อม Load center จาก Main Distribution Board (MDB)อาคารที่ทำการชั้น 1 ไปยัง Load center หอบังคับการบิณชั้น 2-7 และห้อง Approach หอบังคับการบิณเชิงใหม่				
	เงื่อนไขการใช้ตาราง Factor F				
	เงินล่วงหน้าจ่าย.....%				
	เงินประกันผลงานหัก.....%				
	ดอกเบี้ยเงินกู้.....%				
	ภาษีมูลค่าเพิ่ม.....%				
	รวมค่าก่อสร้าง				

ขนาดหรือเนื้อที่อาคาร จำนวน.....ตร.ม.

เฉลี่ย.....บาท/ตร.ม.

ชื่อหน่วยงาน : บริษัท วิทยุการบินแห่งประเทศไทย จำกัด		โครงการ		ประมาณราคาโดย : คณะกรรมการราคากลาง		สถานะที่		งานเปลี่ยนสายไฟฟ้าแรงดันต่ำ 400V/230V พร้อม Load center จาก MDB ชั้น ไปยัง Load center ชั้น 2-7 ทOWER		ประมาณราคา เมื่อวันที่		1/11/60	
ที่	รายการ	จำนวน	หน่วย	ค่าวัสดุ (บาท)	จำนวนเงิน	ราคาต่อหน่วย	ค่าแรงงาน (บาท)	จำนวนเงิน	รวมค่าวัสดุ และ แรงงาน (บาท)	หมายเหตุ	แผนที่		
											ค่าวัสดุ	จำนวนเงิน	
A	ค่างานต้นทุน :												
1	สายไฟฟ้า THW or XLPE 50 sqmm. 90C°		เมตร										
2	สายไฟฟ้า THW or XLPE 16 sqmm. 90c°		เมตร										
3	สายไฟฟ้า THW or XLPE 6 sqmm. 90c°		เมตร										
4	สายไฟฟ้า VCT 4x4sqmm.		เมตร										
5	สายไฟฟ้า VCT 3x4sqmm.		เมตร										
6	Load center 12ห้อง 3Pพร้อมเมน 100AT พร้อมลูกเซอร์ทิเบกเกอร์ 32 A 3 P 4set		ชุด										
7	MCCB ABB Tmax3P 120 AT/100AF 36KA ABB		ชุด										
8	MCCB ABB Tmax3P 120 AT/100AF 36KA ABB		ชุด										
9	MCCB ABB Tmax3P 60 AT/100AF 36KA ABB		ชุด										
10	MCCB ABB Tmax1P 45AT/100AF 36KA ABB		ชุด										
11	ตู้ DB เหล็กขนาด 60x850x120 CM(ภายใน)พร้อมประกอบติดตั้ง MCCB 8 ชุด		ชุด										
12	ตู้ SDB เหล็กขนาด 60x75x25 CM		ชุด										
13	ทอง EMT 2นิ้ว(เส้นละ4เมตร)		เส้น										
14	ทอง EMT 1-1/2นิ้ว(เส้นละ4เมตร)		เส้น										
15	Digital power meter		ชุด										
16	อุปกรณ์ประกอบการติดตั้งและเชื่อมต่อโหลด		งาน										
รวมราคา													
ราคางานรวม Factor F													
สรุปงบประมาณค่า(เบ็ดเสร็จ)													

สัญญาจ้างเลขที่.....

สัญญาจ้างก่อสร้าง.....

สัญญาฉบับนี้ทำขึ้น ณ..... ตำบล/แขวง..... อำเภอ/เขต.....
จังหวัด..... เมื่อวันที่.....เดือน.....พ.ศ.....
ระหว่าง..... โดย..... ผู้มีอำนาจลงนามตามประกาศบริษัท
วิทยุการบินแห่งประเทศไทย จำกัด เลขที่ ปก ๑๒๓/๒๕๖๐ ลงวันที่ ๒๙ สิงหาคม ๒๕๖๐ ซึ่งต่อไปในสัญญานี้
เรียกว่า “ผู้ว่าจ้าง” ฝ่ายหนึ่ง กับ..... ซึ่งจดทะเบียนเป็นนิติบุคคล
ณ..... มีสำนักงานใหญ่ตั้งอยู่เลขที่..... ถนน.....
ตำบล/แขวง..... อำเภอ/เขต..... จังหวัด.....
โดย..... ผู้มีอำนาจลงนามผูกพันนิติบุคคลปรากฏตามหนังสือรับรองของ
สำนักทะเบียนหุ้นส่วนบริษัท..... ลงวันที่.....เดือน.....
พ.ศ..... แนบท้ายสัญญานี้ ซึ่งต่อไปในสัญญานี้ เรียกว่า ผู้รับจ้าง อีกฝ่ายหนึ่ง

คู่สัญญาได้ตกลงกันมีข้อความดังต่อไปนี้

๑. ข้อตกลงว่าจ้าง

ผู้ว่าจ้างตกลงจ้างและผู้รับจ้างตกลงรับจ้าง.....

โดยมีรายละเอียดตามข้อกำหนด และเงื่อนไขแห่งสัญญานี้ รวมทั้งเอกสารแนบท้ายสัญญา และสัญญาฉบับนี้
เป็นสัญญาแบบปรับราคาได้

ผู้รับจ้างตกลงที่จะจัดหาแรงงานและวัสดุ เครื่องมือเครื่องใช้ ตลอดจนอุปกรณ์ต่าง ๆ ชนิดที่
เพื่อใช้ในงานจ้างตามสัญญานี้

๒. เอกสารอันเป็นส่วนหนึ่งของสัญญา

เอกสารแนบท้ายสัญญาดังต่อไปนี้ให้ถือเป็นส่วนหนึ่งของสัญญานี้

๒.๑ แบบรูปและรายละเอียด จำนวน.....ชุด

๒.๒ ใบเสนอราคา ลงวันที่..... จำนวน.....แผ่น

๒.๓ หนังสือลดราคา ลงวันที่..... จำนวน.....แผ่น

๒.๔ ใบแสดงปริมาณงาน จำนวน.....แผ่น

๒.๕ สูตรและวิธีการคำนวณที่ใช้กับสัญญาแบบปรับราคาได้ จำนวน.....แผ่น

ความใดในเอกสารแนบท้ายสัญญาที่ขัดแย้งกับข้อความในสัญญานี้ ให้ใช้ข้อความ ในสัญญานี้
บังคับ และในกรณีที่เอกสารแนบท้ายสัญญาขัดแย้งกันเอง ผู้รับจ้างจะต้องปฏิบัติตามคำวินิจฉัยของผู้ว่าจ้าง

๓. หลักประกันการปฏิบัติตามสัญญา

ในขณะที่ทำสัญญานี้ ผู้รับจ้างได้นำหลักประกันเป็น...เงินสด ปรากฏตามใบเสร็จรับเงินของ
บริษัท วิทยุการบินแห่งประเทศไทย จำกัด).....เล่มที่.....เลขที่.....ลงวันที่.....หรือ
หนังสือค้ำประกันสัญญาของธนาคาร.....จำกัด (มหาชน) สาขา.....เลขที่.....ลงวันที่.....เป็น
จำนวนเงิน.....-บาท (บาทถ้วน) ซึ่งเป็นจำนวนร้อยละ ๕ ของวงเงินว่าจ้างทั้งหมดตามสัญญา มามอบ
ให้แก่ผู้ว่าจ้าง เพื่อเป็นหลักประกันการปฏิบัติตามสัญญานี้

หากมีพระราชบัญญัติแก้ไขเพิ่มเติมประมวลกฎหมายแพ่งและพาณิชย์ฉบับใหม่ที่แก้ไขเปลี่ยนแปลง เกี่ยวกับเรื่องค้ำประกันมีผลใช้บังคับ คู่สัญญาจะต้องนำสัญญาค้ำประกันฉบับใหม่ที่มีเงื่อนไขสอดคล้องกับบทบัญญัติใหม่ของกฎหมายตามแบบที่คณะกรรมการว่าด้วยการพิสดาร จะได้กำหนดต่อไปนั้น มาวางเป็นหลักประกันแทนฉบับเดิมภายใน ๑๕ วัน นับแต่วันที่ได้รับแจ้งเป็นหนังสือจากหน่วยงานคู่สัญญา

หลักประกันที่ผู้รับจ้างนำมามอบไว้ตามวรรคหนึ่ง ผู้ว่าจ้างจะคืนให้เมื่อผู้รับจ้างพ้นจากข้อผูกพันตามสัญญานี้แล้ว

๔. การจ่ายเงิน

ผู้ว่าจ้างตกลงจ่ายและผู้รับจ้างตกลงรับเงินค่าจ้างทั้งหมดจำนวนเงิน.....- บาท (.....บาทถ้วน) ซึ่งได้รวมภาษีมูลค่าเพิ่ม ตลอดจนภาษีอากรอื่น ๆ และค่าใช้จ่ายที่ส่งมอบแล้ว เมื่อผู้รับจ้างได้ดำเนินการทั้งหมดแล้วเสร็จตามสัญญา และคณะกรรมการตรวจการจ้างได้ทำการตรวจรับงานเป็นที่เรียบร้อยแล้ว ซึ่งกำหนดแล้วเสร็จภายใน.....)

๕. กำหนดเวลาจ้างตามสัญญา และสิทธิของผู้ว่าจ้างในการบอกเลิกสัญญา

ผู้รับจ้างต้องเริ่มทำงานที่รับจ้างนับแต่วันที่ผู้ว่าจ้างส่งมอบพื้นที่ให้ และจะต้องทำงานแล้วเสร็จภายใน วัน (.....) นับจากวันส่งมอบพื้นที่ดังกล่าว ถ้าผู้รับจ้างมิได้ลงมือทำงานภายในกำหนดเวลา หรือไม่สามารถทำงานให้แล้วเสร็จตามกำหนดเวลา หรือมีเหตุให้เชื่อได้ว่าผู้รับจ้างไม่สามารถทำงานให้แล้วเสร็จภายในกำหนดเวลา หรือจะแล้วเสร็จล่าช้าเกินกว่ากำหนดเวลา หรือผู้รับจ้างทำผิดสัญญาข้อใดข้อหนึ่ง หรือผู้รับจ้างตกเป็นผู้ล้มละลาย หรือเพิกเฉยไม่ปฏิบัติตามคำสั่งของคณะกรรมการตรวจการจ้าง หรือผู้ควบคุมงานหรือบริษัทที่ปรึกษาซึ่งได้รับมอบหมายจากผู้ว่าจ้าง ผู้ว่าจ้างมีสิทธิที่จะบอกเลิกสัญญานี้ได้ และมีสิทธิจ้างผู้รับจ้างรายใหม่เข้าทำงานของผู้รับจ้างให้ลุล่วงไปได้

การที่ผู้ว่าจ้างไม่ใช่สิทธิเลิกสัญญาดังกล่าวข้างต้นนั้น ไม่เป็นเหตุให้ผู้รับจ้างพ้นจากความรับผิดตามสัญญา

กรณีที่ผู้ว่าจ้างมีความจำเป็นส่งมอบพื้นที่ให้กับผู้รับจ้างล่าช้า ผู้รับจ้างตกลงยินยอมที่จะไม่เรียกค่าเสียหายใด ๆ ทั้งสิ้น

๖. ความรับผิดชอบในความชำรุดบกพร่องของงานจ้าง

เมื่องานแล้วเสร็จบริบูรณ์ และผู้ว่าจ้างได้รับมอบงานจากผู้รับจ้าง หรือจากผู้รับจ้างรายใหม่ ในกรณีที่มีการบอกเลิกสัญญาตามข้อ ๕. หากมีเหตุชำรุดบกพร่องหรือเสียหายเกิดขึ้นจากงานจ้างนี้ภายในกำหนด ๒ ปี นับถัดจากวันที่ได้รับมอบงานดังกล่าว ซึ่งความชำรุดบกพร่องหรือเสียหายนั้นเกิดจากความบกพร่องของ ผู้รับจ้างอันเกิดจากการใช้วัสดุที่ไม่ถูกต้อง หรือทำไว้ไม่เรียบร้อย หรือทำไม่ถูกต้องตามมาตรฐานแห่งหลักวิชา ผู้รับจ้างจะต้องรับทำการแก้ไขให้เป็นที่เรียบร้อยโดยไม่ชักช้า โดยผู้ว่าจ้างไม่ต้องออกเงินใด ๆ ในกรณีนี้ทั้งสิ้น หากผู้รับจ้างบิดพลิ้วไม่กระทำการดังกล่าวภายในกำหนด ๗ วัน นับแต่วันที่ได้รับแจ้งเป็นหนังสือจากผู้ว่าจ้างหรือไม่ทำการแก้ไขให้ถูกต้องเรียบร้อยภายในเวลาที่ผู้ว่าจ้างกำหนดให้ ผู้ว่าจ้างมีสิทธิที่จะทำการนั้นเองหรือจ้างผู้อื่นให้ทำงานนั้น โดยผู้รับจ้างต้องเป็นผู้ออกค่าใช้จ่าย

๗. การจ้างช่วง

ผู้รับจ้างจะต้องไม่เอางานทั้งหมดหรือบางส่วนแห่งสัญญานี้ไปจ้างช่วงอีกต่อหนึ่ง โดยไม่ได้รับความยินยอมเป็นหนังสือจากผู้ว่าจ้างก่อน ทั้งนี้ นอกจากในกรณีที่สัญญานี้จะได้ระบุไว้เป็นอย่างอื่น ความยินยอมดังกล่าวนี้ไม่เป็นเหตุให้ผู้รับจ้างหลุดพ้นจากความรับผิดหรือพันธะหน้าที่ตามสัญญานี้ และผู้รับจ้างจะยังคงต้องรับผิดชอบในความผิด และความประมาทเลินเล่อของผู้รับจ้างช่วงหรือของตัวแทนหรือลูกจ้างของผู้รับจ้างช่วงนั้นทุกประการ

๘. การควบคุมงานของผู้รับจ้าง

ผู้รับจ้างจะต้องควบคุมงานที่รับจ้างอย่างเอาใจใส่ด้วยประสิทธิภาพ และความชำนาญ และในระหว่างทำงานที่รับจ้างจะต้องจัดให้มีผู้แทนซึ่งทำงานเต็มเวลาเป็นผู้ควบคุมงาน ผู้ควบคุมงานดังกล่าวจะต้องเป็นผู้แทนที่ได้รับมอบอำนาจจากผู้รับจ้าง คำสั่งหรือคำแนะนำต่าง ๆ ที่ได้แจ้งแก่ผู้แทนผู้ได้รับมอบอำนาจนั้นให้ถือว่าเป็นคำสั่งหรือคำแนะนำที่ได้แจ้งแก่ผู้รับจ้าง การแต่งตั้ง ผู้ควบคุมงานนั้นจะต้องทำเป็นหนังสือ และต้องได้รับความเห็นชอบจากผู้ว่าจ้าง การเปลี่ยนตัวหรือแต่งตั้งผู้ควบคุมงานใหม่จะทำได้หากไม่ได้รับความเห็นชอบจากผู้ว่าจ้างก่อน

ผู้ว่าจ้างมีสิทธิที่จะขอให้เปลี่ยนตัวผู้แทนผู้ได้รับมอบอำนาจนั้น โดยแจ้งเป็นหนังสือไปยังผู้รับจ้าง และผู้รับจ้างจะต้องทำการเปลี่ยนตัวโดยพลัน โดยไม่คิดราคาเพิ่มหรืออ้างเป็นเหตุเพื่อขยายอายุสัญญาอันเนื่องมาจากเหตุนี้

๙. ความรับผิดชอบของผู้รับจ้าง

ผู้รับจ้างจะต้องรับผิดชอบต่ออุบัติเหตุ ความเสียหาย หรือภัยอันตรายใด ๆ อันเกิดจากการปฏิบัติงานของผู้รับจ้าง และจะต้องรับผิดชอบต่อความเสียหายจากการกระทำของลูกจ้างของผู้รับจ้าง

ความเสียหายใด ๆ อันเกิดแก่งานที่ผู้รับจ้างได้ทำขึ้นแม้จะเกิดขึ้นเพราะเหตุสุดวิสัย นอกจากกรณีอันเกิดจากความผิดของผู้ว่าจ้าง ผู้รับจ้างจะต้องรับผิดชอบโดยซ่อมแซมให้คืนดีหรือเปลี่ยนให้ใหม่ โดยค่าใช้จ่ายของผู้รับจ้างเอง ความรับผิดชอบของผู้รับจ้างดังกล่าวในข้อนี้จะสิ้นสุดลงเมื่อผู้ว่าจ้างได้รับมอบงานครั้งสุดท้าย ซึ่งหลังจากนั้นผู้รับจ้างคงต้องรับผิดชอบเพียงในกรณีชำรุดบกพร่อง หรือความเสียหายดังกล่าวในข้อ ๖. เท่านั้น

๑๐. การจ่ายเงินแก่ลูกจ้าง

ผู้รับจ้างจะต้องจ่ายเงินแก่ลูกจ้างที่ผู้รับจ้างได้จ้างมาในอัตรา และตามกำหนดเวลาที่ผู้รับจ้างได้ตกลงหรือทำสัญญาไว้ต่อลูกจ้างดังกล่าว

ถ้าผู้รับจ้างไม่จ่ายเงินค่าจ้างหรือค่าทดแทนอื่นใดแก่ลูกจ้างดังกล่าวในวรรคแรก ผู้ว่าจ้างมีสิทธิที่จะเอาเงินค่าจ้างที่จะต้องจ่ายแก่ผู้รับจ้างมาจ่ายให้แก่ลูกจ้างของผู้รับจ้างดังกล่าว และให้ถือว่าผู้ว่าจ้างได้จ่ายเงินจำนวนนั้นเป็นค่าจ้างให้แก่ผู้รับจ้างตามสัญญาแล้ว

ผู้รับจ้างจะต้องจัดให้มีประกันภัยสำหรับลูกจ้างทุกคนที่จ้างมาทำงานโดยให้ครอบคลุมถึงความรับผิดชอบทั้งปวงของผู้รับจ้าง รวมทั้งผู้รับจ้างช่วงอันหากจะพึงมีในกรณีความเสียหายที่คิดค่าสินไหมทดแทนได้ตามกฎหมายซึ่งเกิดจากอุบัติเหตุ หรือภัยอันตรายใด ๆ ต่อลูกจ้างหรือบุคคลอื่นที่ผู้รับจ้างหรือผู้รับจ้างช่วงจ้างมาทำงาน ผู้รับจ้างจะต้องส่งมอบกรมธรรม์ประกันภัยดังกล่าวพร้อมทั้งหลักฐานการชำระเบี้ยประกันให้แก่ผู้ว่าจ้างเมื่อผู้ว่าจ้างเรียกร้อง

๑๑. การจ่ายเงินค่าล่วงเวลา

ในกรณีที่ผู้รับจ้างได้รับอนุญาตจากผู้ว่าจ้างให้เข้ามาปฏิบัติงานล่วงเวลาหลังจากเวลา ๑๗.๐๐ น. ของทุกวัน ผู้รับจ้างยินยอมจ่ายค่าทำงานล่วงเวลาให้แก่ผู้ควบคุมงาน ชั่วโมงละ ๒๕๐.- บาท (สองร้อยห้าสิบบาทถ้วน)

โดยเนื้องานที่จำเป็นต้องมีผู้ควบคุมงานของผู้ว่าจ้าง มีดังนี้

๑. งานชุดและถมดิน

การชุดดิน

- งานเจาะสำรวจชั้นดิน
- เฉพาะกรณีที่จะต้องมีการชุดดินผ่านแนวข่างานระบบต่าง ๆ หรือมีอุปกรณ์ใด ๆ ที่ฝังอยู่บริเวณในพื้นที่ที่อาจชำรุดเสียหายได้จากการทำงาน

การถมดิน

- เฉพาะกรณีที่มีข้อกำหนดความหนาของชั้นดินที่กลบ หรือบดอัด
- งานที่มีการฝังท่อ หรือวัสดุอุปกรณ์ใด ๆ ที่ต้องให้ตรวจสอบก่อนการ กลบดิน

๒. งานตอกเสาเข็ม หรืองานทำเข็มเจาะ

๓. งานเทคอนกรีตโครงสร้างทุกประเภท

๔. งานทดสอบการรับน้ำหนักของเสาเข็ม และงานทดสอบระบบสาธารณูปโภคต่าง ๆ ที่ต้องมีการอ่านค่าและบันทึกผลการทดสอบ

๕. งานต่อเชื่อมเมนหลักงานระบบสาธารณูปโภค

๖. งานยกหรือติดตั้งวัสดุอุปกรณ์ต่าง ๆ ในที่สูงที่มีความเสี่ยงในการเกิดอุบัติเหตุในการทำงาน เช่น การติดตั้งนั่งร้าน การยกวัสดุขึ้นที่สูง เป็นต้น

๗. งานที่ผู้รับจ้างต้องปฏิบัติงานอยู่ในพื้นที่ที่ผู้ว่าจ้างกำหนดให้เป็นพื้นที่ที่สำคัญในการปฏิบัติการกิจของผู้ว่าจ้าง หรือภายในอาคารสำนักงานในพื้นที่ที่สำคัญที่ต้องมีเจ้าหน้าที่ควบคุมงานของผู้ว่าจ้างดูแลอย่างใกล้ชิด และผู้ว่าจ้างจะแจ้งให้ผู้รับจ้างได้ทราบก่อนการขออนุญาตทำงานล่วงหน้า

๘. งานที่ผู้ควบคุมงานเห็นว่ามีความจำเป็นต้องมีผู้ควบคุมงาน และได้รับอนุมัติจากผู้อำนวยการกองแบบแผนและควบคุมการก่อสร้างแล้ว

๑๒. การตรวจงานจ้าง

ถ้าผู้ว่าจ้างแต่งตั้งคณะกรรมการตรวจรับพัสดุ ผู้ควบคุมงานหรือบริษัทที่ปรึกษา เพื่อควบคุมการทำงานของผู้รับจ้าง คณะกรรมการตรวจรับพัสดุ ผู้ควบคุมงานหรือบริษัทที่ปรึกษานั้นมีอำนาจเข้าไปตรวจการทำงานในโรงงานและสถานที่ที่กำลังก่อสร้างได้ตลอดเวลา และผู้รับจ้างจะต้องอำนวยความสะดวก และให้ความช่วยเหลือในการนั้นตามสมควร

การที่มีคณะกรรมการตรวจรับพัสดุ ผู้ควบคุมงาน หรือบริษัทที่ปรึกษา หากทำให้ผู้รับจ้างพ้นความรับผิดชอบตามสัญญาข้อหนึ่งข้อใดไม่

๑๓. แบบรูปและรายการละเอียดคลาดเคลื่อน

ผู้รับจ้างจะต้องรับรองว่าได้ตรวจสอบและทำความเข้าใจในแบบรูปรายการละเอียดโดยถี่ถ้วนแล้ว หากปรากฏว่าแบบรูปและรายการละเอียดนั้นผิดพลาดหรือคลาดเคลื่อนไปจากหลักการ ทางวิศวกรรมหรือทางเทคนิค ผู้รับจ้างตกลงที่จะปฏิบัติตามคำวินิจฉัยของกรรมการตรวจการจ้าง หรือผู้ควบคุมงาน หรือบริษัทที่ปรึกษาที่ผู้ว่าจ้างแต่งตั้งเพื่อให้งานแล้วเสร็จบริบูรณ์โดยจะคิดค่าใช้จ่ายใด ๆ เพิ่มขึ้นจากผู้ว่าจ้างไม่ได้

๑๔. การควบคุมงานโดยผู้ว่าจ้าง

ผู้รับจ้างตกลงว่า กรรมการตรวจการจ้าง ผู้ควบคุมงาน หรือบริษัทที่ปรึกษาที่ผู้ว่าจ้างแต่งตั้ง มีอำนาจที่จะตรวจสอบและควบคุมงานเพื่อให้เป็นไปตามเอกสารสัญญา และมีอำนาจที่จะสั่งให้แก้ไข เปลี่ยนแปลงเพิ่มเติม หรือตัดทอนซึ่งงานตามสัญญานี้ หากผู้รับจ้างขัดขืนไม่ปฏิบัติตามกรรมการตรวจการจ้าง ผู้ควบคุมงาน หรือบริษัทที่ปรึกษามีอำนาจที่จะสั่งให้หยุดกิจการนั้นชั่วคราวได้ ความล่าช้าในกรณีเช่นนี้ ผู้รับจ้างจะถือเป็นเหตุขอขยายวันทำการออกไปมิได้

๑๕. งานพิเศษและการแก้ไขงาน

ผู้ว่าจ้างมีสิทธิที่จะสั่งให้ผู้รับจ้างทำงานพิเศษซึ่งไม่ได้แสดงไว้หรือรวมอยู่ในเอกสารสัญญา หากงานพิเศษนั้น ๆ อยู่ในขอบข่ายทั่วไปแห่งวัตถุประสงค์ของสัญญานี้ นอกจากนี้ผู้ว่าจ้างยังมีสิทธิสั่งให้ เปลี่ยนแปลงหรือแก้ไขแบบรูป และข้อกำหนดต่าง ๆ ในเอกสารสัญญานี้ด้วย โดยไม่ทำให้สัญญาเป็นโมฆะแต่อย่างใด

อัตราค่าจ้างหรือราคาที่กำหนดไว้ในสัญญานี้ ให้กำหนดใช้สำหรับงานพิเศษหรืองานที่เพิ่มเติม ขึ้นหรือตัดทอนลงทั้งปวงตามคำสั่งของผู้ว่าจ้าง หากในสัญญาไม่ได้กำหนดไว้ถึงอัตราค่าจ้างหรือราคาใด ๆ ที่ จะนำมาใช้สำหรับงานพิเศษหรืองานที่เพิ่มเติมขึ้นดังกล่าว ผู้ว่าจ้างและผู้รับจ้างจะได้ตกลงกันที่จะกำหนดอัตรา หรือราคา รวมทั้งการขยายระยะเวลา (ถ้ามี) กันใหม่เพื่อความเหมาะสมในกรณีที่ตกลงกันไม่ได้ ผู้ว่าจ้างจะ กำหนดอัตราจ้างหรือราคาตายตัว ตามแต่ผู้ว่าจ้างจะเห็นว่าเหมาะสมและถูกต้อง ซึ่งผู้รับจ้างจะต้องปฏิบัติงาน ตามคำสั่งของผู้ว่าจ้าง

๑๖. ค่าปรับ

หากผู้รับจ้างไม่สามารถทำงานให้แล้วเสร็จตามเวลาที่กำหนดไว้ในสัญญา และผู้ว่าจ้างยังมีได้ บอกลีกสัญญา ผู้รับจ้างจะต้องชำระค่าปรับให้แก่ผู้ว่าจ้างเป็นจำนวนเงินวันละ.....บาท (.....) และ จะต้องชำระค่าใช้จ่ายในการควบคุมงานในเมื่อผู้ว่าจ้างต้องจ้างผู้ควบคุมงานอีกต่อหนึ่งตามจำนวนเงินที่ ผู้ว่าจ้างได้ว่าจ้างจริง นับถัดจากวันที่กำหนดแล้วเสร็จตามสัญญา หรือวันที่ผู้ว่าจ้างได้ขยายให้จนถึงวันที่ ทำงานแล้วเสร็จจริง นอกจากนี้ผู้รับจ้างยอมให้ ผู้ว่าจ้างเรียกค่าเสียหายอันเกิดขึ้นจากการที่ผู้รับจ้างทำงาน ล่าช้าเฉพาะส่วนที่เกินกว่าจำนวนค่าปรับและค่าใช้จ่ายดังกล่าวได้อีกด้วย

กรณีที่ผู้รับจ้างนำงานที่รับจ้างไปจ้างช่วงให้ผู้อื่นทำอีกทอดหนึ่งโดยไม่ได้รับอนุญาตจาก บวท. จะกำหนดค่าปรับสำหรับการฝ่าฝืนดังกล่าวเป็นจำนวนร้อยละ ๑๐ ของวงเงินของงานจ้างช่วงนั้น

ในระหว่างที่ผู้ว่าจ้างยังมีได้บอกลีกสัญญานั้น หากผู้ว่าจ้างเห็นว่าผู้รับจ้างจะไม่สามารถ ปฏิบัติตามสัญญาต่อไปได้ ผู้ว่าจ้างจะใช้สิทธิบอกลีกสัญญาและใช้สิทธิตามข้อ ๑๖. ก็ได้ และถ้าผู้ว่าจ้างได้ แจ้งข้อเรียกร้องไปยังผู้รับจ้างเมื่อครบกำหนดแล้วเสร็จของงานขอให้ชำระค่าปรับแล้ว ผู้ว่าจ้างมีสิทธิที่จะปรับ ผู้รับจ้างจนถึงวันบอกลีกสัญญาได้อีกด้วย

๑๗. สิทธิของผู้ว่าจ้างภายหลังบอกลีกสัญญา

ในกรณีที่ผู้ว่าจ้างบอกลีกสัญญา ผู้ว่าจ้างอาจทำงานนั้นเองหรือว่าจ้างผู้อื่นให้ทำงานนั้นต่อ จนแล้วเสร็จได้ ผู้ว่าจ้างหรือผู้ที่รับจ้างทำงานนั้นต่อมีสิทธิใช้เครื่องใช้ในการก่อสร้างสิ่งที่สร้างขึ้นชั่วคราว สำหรับงานก่อสร้างและวัสดุต่าง ๆ ซึ่งเห็นว่าจะต้องสงวนเอาไว้เพื่อการปฏิบัติงานตามสัญญา ตามที่จะ เห็นสมควร

ในกรณีดังกล่าว ผู้ว่าจ้างมีสิทธิริบหลักประกันการปฏิบัติตามสัญญาทั้งหมดหรือบางส่วนตามแต่จะเห็นสมควร นอกจากนั้นผู้รับจ้างจะต้องรับผิดชอบในค่าเสียหายซึ่งเป็นจำนวนเกินกว่าหลักประกันการปฏิบัติงานและค่าเสียหายต่าง ๆ ที่เกิดขึ้น รวมทั้งค่าใช้จ่ายที่เพิ่มขึ้นในการทำงานนั้นต่อให้แล้วเสร็จตามสัญญาและค่าใช้จ่ายในการควบคุมงานเพิ่ม (ถ้ามี) ซึ่งผู้ว่าจ้างจะหักเอาจากเงินประกันผลงาน หรือจำนวนเงินใด ๆ ที่จะจ่ายให้แก่ผู้รับจ้างก็ได้

๑๘. การกำหนดค่าเสียหาย

ค่าปรับหรือค่าเสียหายซึ่งเกิดขึ้นจากผู้รับจ้างตามสัญญานี้ ผู้ว่าจ้างมีสิทธิที่จะหักเอาจากจำนวนเงินค่าจ้างที่ค้างจ่าย หรือจากเงินประกันผลงานของผู้รับจ้าง หรือบังคับจากหลักประกัน การปฏิบัติตามสัญญา

หากมีเงินค่าจ้างตามสัญญาที่หักไว้จ่ายเป็นค่าปรับ และค่าเสียหายแล้วยังเหลืออยู่อีกเท่าใด ผู้ว่าจ้างจะคืนให้แก่ผู้รับจ้างทั้งหมด

๑๙. การทำบริเวณก่อสร้างให้เรียบร้อย

๑๙.๑ ผู้รับจ้าง ลูกจ้าง ตัวแทน หรือผู้รับจ้างช่วงจะเข้ามาปฏิบัติงานเฉพาะในช่วงเวลาปฏิบัติงานเท่านั้น คือ ระหว่างเวลา ๐๗.๓๐-๑๗.๐๐ น. หากผู้รับจ้างมีความจำเป็นต้องปฏิบัติงานเกินเวลาที่กำหนด ผู้รับจ้างจะต้องขออนุญาตจากผู้ควบคุมงานของผู้ว่าจ้างเสียก่อน และไม่อนุญาตให้ผู้รับจ้าง ลูกจ้าง ตัวแทน หรือผู้รับจ้างช่วงเข้ามาพักอาศัยในบริเวณที่ทำการก่อสร้างของ ผู้ว่าจ้าง

๑๙.๒ ผู้รับจ้างจะต้องรักษาบริเวณสถานที่ปฏิบัติงานตามสัญญานี้รวมทั้งโรงงาน หรือสิ่งอำนวยความสะดวกในการทำงานของผู้รับจ้าง ลูกจ้าง ตัวแทน หรือของผู้รับจ้างช่วงให้อยู่ในความสะดวกปลอดภัย และมีประสิทธิภาพในการใช้งานตลอดระยะเวลาการจ้าง และเมื่อทำงานเสร็จสิ้นแล้ว จะต้องขนย้ายบรรดาเครื่องใช้ในการทำงานจ้างรวมทั้งวัสดุ ขยะมูลฝอย และสิ่งก่อสร้างชั่วคราวต่าง ๆ (ถ้ามี) ทั้งจะต้องกลบเกลี่ยพื้นที่ให้เรียบร้อยเพื่อให้บริเวณทั้งหมดอยู่ในสภาพที่สะอาดและใช้การได้ทันที

๒๐. การขยายเวลาปฏิบัติงานตามสัญญา

ในกรณีที่มีเหตุสุดวิสัยหรือเหตุใด ๆ อันเนื่องมาจากความผิดหรือความบกพร่องของฝ่ายผู้ว่าจ้าง หรือเหตุการณ์อันหนึ่งอันใดที่ผู้รับจ้างไม่ต้องรับผิดชอบตามกฎหมาย ทำให้ผู้รับจ้างไม่สามารถทำงานให้แล้วเสร็จตามเงื่อนไขและกำหนดเวลาแห่งสัญญานี้ได้ ผู้รับจ้างจะต้องแจ้งเหตุหรือเหตุการณ์ดังกล่าวพร้อมหลักฐานเป็นหนังสือให้ผู้ว่าจ้างทราบ เพื่อขอขยายระยะเวลาทำงานออกไปภายใน ๑๕ วัน นับถัดจากวันที่เหตุนั้นสิ้นสุดลง

ถ้าผู้รับจ้างไม่ปฏิบัติให้เป็นไปตามความในวรรคหนึ่งให้ถือว่าผู้รับจ้างได้สละสิทธิ เรียกร้องในการที่จะขอขยายเวลาทำงานออกไปไม่มีเงื่อนไขใดๆ ทั้งสิ้น เว้นแต่กรณีเหตุเกิดจากความผิดหรือความบกพร่องของฝ่ายผู้ว่าจ้างซึ่งมีหลักฐานชัดเจนหรือผู้ว่าจ้างทราบที่อยู่แล้วตั้งแต่ต้น

การขยายกำหนดเวลาทำงานตามวรรคหนึ่ง อยู่ในดุลพินิจของผู้ว่าจ้างที่จะพิจารณาตามที่เห็นสมควร

๒๑. สูตรในการคำนวณค่างานที่เพิ่มหรือลดค่าจ้างเหมาก่อสร้าง

$$K = (Po) \times (K)$$

กำหนดให้

P = ราคาจ้างต่อหน่วย หรือราคาค่างานเป็นงวดที่ต้องจ่ายให้ผู้รับจ้าง

Po = ราคาจ้างต่อหน่วยที่รับจ้างประมูลได้ หรือราคาค่างานเป็นงวดซึ่งระบุไว้ในสัญญาแล้วแต่กรณี

E = ESCALATION FACTOR ที่หักด้วย ๔% เมื่อต้องเพิ่มงาน หรือบวกเพิ่ม ๔%
เมื่อต้องเรียกค่างวดงานคืน

๒๒. การคำนวณค่า K

สำหรับงานก่อสร้างประเภทต่างๆ ตลอดจนหลักเกณฑ์เงื่อนไขและวิธีการคำนวณโดยละเอียด
นั้นให้เป็นไปตามเอกสารแนบท้ายสัญญา และถือว่าเป็นส่วนหนึ่งของสัญญา

๒๓. มาตรฐานฝีมือช่าง

ผู้รับจ้างจะต้องจัดหาช่างฝีมือที่มีความสามารถ ความชำนาญงานเฉพาะประเภท นั้น ๆ มา
ปฏิบัติงาน ถ้าปรากฏว่าช่างฝีมือดังกล่าวปฏิบัติงานไม่เข้าขั้นมาตรฐานที่ดีพอ ผู้ควบคุมงานมีสิทธิที่จะสั่ง
เปลี่ยนช่างเพื่อให้ได้ผลงานที่ดีมีคุณภาพดีกว่า

๒๔. การปฏิบัติตามกฎหมายและระเบียบ

ในระหว่างดำเนินการตามสัญญาผู้รับจ้างจะต้องปฏิบัติตามกฎหมาย ข้อบังคับ กฎระเบียบ
แนวปฏิบัติ และมาตรการอื่นใดที่เกี่ยวข้องโดยเคร่งครัด เช่น ประกาศคณะกรรมการป้องกันและปราบปราม
การทุจริตแห่งชาติ เรื่องหลักเกณฑ์และวิธีการจัดทำและแสดงบัญชีรายการรับจ่ายของโครงการที่บุคคลหรือนิติ
บุคคลเป็นคู่สัญญากับหน่วยงานของรัฐ พ.ศ. ๒๕๕๔ และฉบับแก้ไขเพิ่มเติม และผู้รับจ้างต้องจ่ายเงินค่าจ้าง
ให้แก่ลูกจ้างของผู้รับจ้างเองไม่น้อยกว่าอัตราค่าจ้างรายวันขั้นต่ำตามประกาศกระทรวงแรงงาน

ผู้รับจ้างต้องปฏิบัติตามพระราชบัญญัติส่งเสริมและรักษาคุณภาพสิ่งแวดล้อมแห่งชาติ พ.ศ.
๒๕๓๕ เพื่อให้เป็นไปตามข้อกำหนดมาตรฐานการจัดการสิ่งแวดล้อมและกฎหมาย กฎระเบียบ ข้อบังคับ
เกี่ยวกับความปลอดภัย อาชีวอนามัยและสภาพแวดล้อมในการทำงาน

ทั้งนี้ ผู้ว่าจ้างได้ใช้ระเบียบกระทรวงการคลัง ว่าด้วยการจัดซื้อจัดจ้างและการบริหารพัสดุ
ภาครัฐ พ.ศ. ๒๕๖๐ โดยอนุโลม

สัญญานี้ทำขึ้นเป็นสองฉบับมีข้อความถูกต้องตรงกัน คู่สัญญาได้อ่านและเข้าใจข้อความโดย
ละเอียดตลอดแล้ว จึงได้ลงลายมือชื่อพร้อมทั้งประทับตรา (ถ้ามี) ไว้เป็นสำคัญต่อหน้าพยาน และคู่สัญญาต่าง
ยึดถือไว้ฝ่ายละหนึ่งฉบับ

ลงชื่อ.....ผู้ว่าจ้าง
(.....)

ลงชื่อ.....ผู้รับจ้าง
(.....)

ลงชื่อ.....พยาน
(.....)

ลงชื่อ.....พยาน
(.....)

แบบหนังสือค้ำประกัน

(หลักประกันสัญญาจ้าง)

เลขที่.....

วันที่.....

ข้าพเจ้า.....(ชื่อธนาการ).....สำนักงานตั้งอยู่เลขที่.....ถนน.....ตำบล/แขวง.....
อำเภอ/เขต.....จังหวัด.....โดย.....ผู้มีอำนาจลงนามผูกพันธนาการ
ขอทำหนังสือค้ำประกันฉบับนี้ไว้ต่อ.....(ชื่อส่วนราชการผู้ว่าจ้าง).....ซึ่งต่อไปนี้เรียกว่า “ผู้ว่าจ้าง”
ดังมีข้อความต่อไปนี้

๑. ตามที่.....(ชื่อผู้รับจ้าง).....ซึ่งต่อไปนี้เรียกว่า “ผู้รับจ้าง” ได้ทำสัญญาจ้าง.....กับผู้ว่าจ้าง
ตามสัญญาเลขที่.....ลงวันที่.....ซึ่งผู้รับจ้างต้องวางหลักประกันการปฏิบัติตามสัญญา
ต่อผู้ว่าจ้าง เป็นจำนวนเงิน.....บาท (.....) ซึ่งเท่ากับร้อยละ..... (.....) ของมูลค่าทั้งหมดของสัญญา

ข้าพเจ้ายินยอมผูกพันตนโดยไม่มีเงื่อนไขที่จะค้ำประกันการชำระเงินให้ตามสิทธิเรียกร้อง
ของผู้ว่าจ้าง จำนวนไม่เกิน.....บาท (.....) ในฐานะเป็นลูกหนี้ร่วม
ในกรณีที่ผู้รับจ้างก่อให้เกิดความเสียหายใดๆ หรือต้องชำระค่าปรับ หรือค่าใช้จ่ายใดๆ หรือผู้รับจ้างมิได้ปฏิบัติ
ตามภาระหน้าที่ใดๆ ที่กำหนดในสัญญาดังกล่าวข้างต้น ทั้งนี้ โดยผู้ว่าจ้างไม่จำเป็นต้องเรียกร้องให้ผู้รับจ้าง
ชำระหนี้ก่อน

๒. หนังสือค้ำประกันนี้มีผลใช้บังคับตั้งแต่วันทำสัญญาจ้างดังกล่าวข้างต้นจนถึงวันที่.....
เดือน..... พ.ศ. (ระบุวันที่ครบกำหนดสัญญารวมกับระยะเวลาการรับประกันความชำรุด
บกพร่อง) และข้าพเจ้าจะไม่เพิกถอนการค้ำประกันภายในระยะเวลาที่กำหนดไว้

๓. หากผู้ว่าจ้างได้ขยายระยะเวลาให้แก่ผู้รับจ้าง ให้ถือว่าข้าพเจ้ายินยอมในกรณีนั้นๆ ด้วย โดยให้ขยาย
ระยะเวลาค้ำประกันนี้ออกไปตลอดระยะเวลาที่ผู้ซื้อได้ขยายระยะเวลาให้แก่ผู้ขายดังกล่าวข้างต้น

ข้าพเจ้าได้ลงนามและประทับตราไว้ต่อหน้าพยานเป็นสำคัญ

ลงชื่อ.....ผู้ค้ำประกัน

(.....)

ตำแหน่ง.....

ลงชื่อ.....พยาน

(.....)

ลงชื่อ.....พยาน

(.....)



ธนาคารแห่งประเทศไทย

หนังสือส่งมอบตราสารหนี้

วันที่.....เดือน.....พ.ศ.....

ข้าพเจ้า.....

(ระบุชื่อเจ้าของกรรมสิทธิ์)

บัตรประจำตัวประชาชน/บัตรประจำตัวผู้เสียภาษี เลขที่

ขอส่งมอบตราสารหนี้/พันธบัตร

รวมราคาที่ได้รับ.....บาท (.....)

ให้แก่

เพื่อเป็นหลักประกัน.....

รายละเอียด ดังนี้

ตราสารหนี้/พันธบัตร	เลขที่ต้น	เลขที่ท้าย	จำนวนเงิน (บาท)
รวม			

(.....)

สำหรับดอกรับตราสารหนี้ให้นำเข้าบัญชี.....

หากมีการชำระเงินต้นตามตราสารหนี้ ผู้รับหลักประกันและผู้ให้หลักประกันตกลงชำระให้แก่ผู้รับหลักประกัน เป็นผู้รักษาไว้ กรณีตกลงเป็นอย่างอื่น โปรดระบุ.....

ลงชื่อ (เจ้าของกรรมสิทธิ์)

(.....)

หมายเหตุ เจ้าของกรรมสิทธิ์ลงลายมือชื่อเหมือนตัวอย่างที่ให้ไว้กับ ธพท.



ธนาคารแห่งประเทศไทย

หนังสือแจ้งการใช้ตราสารหนี้เป็นหลักประกัน

วันที่.....เดือน.....พ.ศ.....

เรียน ผู้ว่าการธนาคารแห่งประเทศไทย

ข้าพเจ้า

ขอใช้ตราสารหนี้เป็นหลักประกันดังต่อไปนี้ให้แก่

เพื่อเป็นหลักประกัน

รวมราคาที่ยตราไว้.....บาท (.....)

รายละเอียด ดังนี้

ตราสารหนี้/พันธบัตร	เลขที่ต้น	เลขที่ท้าย	จำนวนเงิน (บาท)
		รวม	

(.....)

สำหรับดอกเบี้ยตราสารหนี้ให้นำเข้าบัญชี.....

หากมีการชำระเงินต้นตามตราสารหนี้ ผู้รับหลักประกันและผู้ให้หลักประกันตกลงชำระให้แก่ผู้รับหลักประกันเป็นผู้รักษาไว้ กรณีตกลงเป็นอย่างอื่น โปรดระบุ

ที่อยู่สำหรับจัดส่งตราสารหนี้ หรือเอกสาร (ระบุชื่อผู้รับหลักประกัน, ผู้ติดต่อ/ตำแหน่ง และสถานที่ติดต่อของผู้รับหลักประกัน)

จึงเรียนมาเพื่อโปรดดำเนินการ

ลงชื่อ (ผู้รับหลักประกัน)

(.....)



ธนาคารแห่งประเทศไทย

หนังสือให้ความยินยอมถอนหลักประกันในตราสารหนี้

วันที่..... เดือน..... พ.ศ.....

เรียน ผู้ว่าการธนาคารแห่งประเทศไทย

ตามที่ข้าพเจ้า
(ผู้รับหลักประกัน)

ได้รับตราสารหนี้ของ

เป็นหลักประกัน เมื่อวันที่ รายละเอียด ดังนี้

ตราสารหนี้/พันธบัตร	เลขที่ต้น	เลขที่ท้าย	จำนวนเงิน (บาท)
รวม			

(.....)

บัดนี้ การใช้ตราสารหนี้เป็นหลักประกันได้สิ้นสุดลงแล้ว ข้าพเจ้าจึงได้คืนตราสารหนี้ดังกล่าว ให้แก่

.....

และยินยอมให้ผู้ให้หลักประกันถอนการใช้ตราสารหนี้เป็นหลักประกันได้

ลงชื่อ ผู้รับหลักประกัน

(.....)



ธนาคารแห่งประเทศไทย

หนังสือขออนุญาตการใช้ตราสารหนี้เป็นหลักประกัน (โดยผู้รับหลักประกัน)
(กรณีไม่ประสงค์ให้ ธพท. บันทึกข้อความแสดงการใช้ตราสารหนี้เป็นหลักประกันในตราสารหนี้)

วันที่.....เดือน.....พ.ศ.....

เรียน ผู้ว่าการธนาคารแห่งประเทศไทย

ตามที่ข้าพเจ้า
(ผู้รับหลักประกัน)

ได้รับตราสารหนี้ของ.....

เป็นหลักประกัน เมื่อวันที่.....

บัดนี้ การใช้ตราสารหนี้เป็นหลักประกันได้สิ้นสุดลง และข้าพเจ้ายินยอมถอนหลักประกันให้แก่
..... (ผู้ให้หลักประกัน) รายละเอียด ดังนี้

ตราสารหนี้/พันธบัตร	เลขที่ต้น	เลขที่ท้าย	จำนวนเงิน (บาท)
รวม			

(.....)

สำหรับดอกเบี้ยยตราสารหนี้ให้นำเข้าบัญชี

จึงเรียนมาเพื่อโปรดดำเนินการ

ลงชื่อ (ผู้รับหลักประกัน)

(.....)



ธนาคารแห่งประเทศไทย

หนังสือขออนการใช้ตราสารหนี้เป็นหลักประกัน (โดยผู้ให้หลักประกัน)
(กรณีประสงค์ให้ ธพท. บันทึกข้อความแสดงการใช้ตราสารหนี้เป็นหลักประกันในตราสารหนี้)

วันที่.....เดือน.....พ.ศ.....

เรียน ผู้ว่าการธนาคารแห่งประเทศไทย

ตามที่ข้าพเจ้า

ผู้มีกรรมสิทธิ์ในตราสารหนี้ รวมราคาที่ได้ตราไว้.....บาท (.....)

ได้ใช้ตราสารหนี้เป็นหลักประกันแก่ นั้น

บัดนี้ การใช้ตราสารหนี้เป็นหลักประกันได้สิ้นสุดลง และผู้รับหลักประกันยินยอมถอนหลักประกัน
ตามหนังสือให้ความยินยอมถอนหลักประกันในตราสารหนี้ซึ่งแนบมาด้วยแล้ว ให้แก่

..... (ผู้ให้หลักประกัน) รายละเอียด ดังนี้

ตราสารหนี้/พันธบัตร	เลขที่ต้น	เลขที่ท้าย	จำนวนเงิน (บาท)
รวม			

(.....)

สำหรับดอกเบียตราสารหนี้ให้นำเข้าบัญชี

ที่อยู่สำหรับจัดส่งตราสารหนี้ หรือเอกสาร (ระบุชื่อและสถานที่ติดต่อของผู้ให้หลักประกัน).....

จึงเรียนมาเพื่อโปรดดำเนินการ

ลงชื่อ (ผู้ให้หลักประกัน)

(.....)

เงื่อนไข หลักเกณฑ์ ประเภทงานก่อสร้าง
สูตรและวิธีการคำนวณที่ใช้กับสัญญาแบบปรับราคาได้

ก. เงื่อนไขและหลักเกณฑ์

๑. สัญญาแบบปรับราคาได้นี้ให้ใช้กับงานก่อสร้างทุกประเภท รวมถึงงานปรับปรุงและซ่อมแซม ซึ่งเบิกจ่ายค่างานในลักษณะหมวดค่าครุภัณฑ์ ที่ดินและสิ่งก่อสร้าง หมวดเงินอุดหนุนและหมวดรายจ่ายอื่น ที่เบิกจ่ายในลักษณะค่าที่ดินและสิ่งก่อสร้าง ที่อยู่ในเงื่อนไขและหลักเกณฑ์ตามที่ได้กำหนดนี้

๒. สัญญาแบบปรับราคาได้นี้ให้ใช้ทั้งในกรณีเพิ่มหรือลดค่างานจากค่างานเดิมตามสัญญา เมื่อดัชนีราคา ซึ่งจัดทำขึ้นโดยกระทรวงพาณิชย์ มีการเปลี่ยนแปลงสูงขึ้นหรือลดลงจากเดิม ขณะเมื่อวันเปิดซองประกวดราคา สำหรับกรณีที่จัดจ้างโดยวิธีอื่น ให้ใช้วันเปิดซองราคาแทน

๓. การนำสัญญาแบบปรับราคาได้ไปใช้นั้น ผู้ว่าจ้างต้องแจ้งและประกาศให้ผู้รับจ้างทราบ เช่น ในประกาศประกวดราคาฯ และต้องระบุในสัญญาจ้างด้วยว่างานจ้าง همانั้น ๆ จะใช้สัญญาแบบปรับราคาได้ พร้อมทั้งกำหนดประเภทของงานก่อสร้าง สูตรและวิธีการคำนวณ ที่ให้มีการปรับเพิ่มหรือลดค่างานไว้ให้ชัดเจน

ในกรณีที่มีงานก่อสร้างหลายประเภทในงานจ้างคราวเดียวกัน จะต้องแยกประเภท งานก่อสร้างแต่ละประเภทให้ชัดเจนตามลักษณะของงานก่อสร้างนั้น ๆ และให้สอดคล้องกับสูตรที่กำหนดไว้

๔. การขอเงินเพิ่มค่างานก่อสร้างตามสัญญาแบบปรับราคาได้นี้ เป็นหน้าที่ของผู้รับจ้างที่จะต้องเรียกร้องภายในกำหนด ๙๐ วัน นับตั้งแต่วันที่ผู้รับจ้างได้ส่งมอบงานงวดสุดท้าย หากพ้นกำหนดนี้ไปแล้ว ผู้รับจ้างไม่มีสิทธิที่จะเรียกร้องเงินเพิ่มค่างานก่อสร้างจากผู้ว่าจ้างได้อีกต่อไป และในกรณีที่ผู้ว่าจ้างจะต้องเรียกเงินคืนจากผู้รับจ้าง ให้ผู้ว่าจ้างที่เป็นคู่สัญญาเรียกเงินคืนจากผู้รับจ้างโดยเร็ว หรือให้หักค่างานของงวดต่อไป หรือให้หักเงินจากหลักประกันสัญญา แล้วแต่กรณี

๕. การพิจารณาคำนวณเงินเพิ่มหรือลด และการจ่ายเงินเพิ่มหรือเรียกเงินคืนจาก ผู้รับจ้างตามเงื่อนไขของสัญญาแบบปรับราคาได้ ต้องได้รับการตรวจสอบและเห็นชอบจากสำนักงบประมาณและ ให้ถือการพิจารณาวินิจฉัยของสำนักงบประมาณเป็นที่สิ้นสุด

ข. ประเภทงานก่อสร้างและสูตรที่ใช้กับสัญญาแบบปรับราคาได้

ในการพิจารณาเพิ่มหรือลดราคาค่าจ้างเหมาก่อสร้าง ให้คำนวณตามสูตรดังนี้

$$P = (PO) \times (K)$$

กำหนดให้ P = ราคาค่างานต่อหน่วยหรือราคาค่างานเป็นงวดที่จะต้องจ่ายให้ผู้รับจ้าง

PO = ราคาค่างานต่อหน่วยที่ผู้รับจ้างประมูลได้ หรือราคาค่างานเป็นงวด ซึ่งระบุไว้ในสัญญาแล้วแต่กรณี

K = ESCALATION FACTOR ที่หักด้วย ๔% เมื่อต้องเพิ่มค่างานหรือบวกเพิ่ม ๔% เมื่อต้องเรียกค่างานคืน

ESCALATION FACTOR K หาได้จากสูตร ซึ่งแบ่งตามประเภทและลักษณะงานดังนี้

หมวดที่ ๑. งานอาคาร

งานอาคาร หมายถึง ตั๋วอาคาร เช่น ที่ทำการ โรงเรียน โรงพยาบาล หอพัก ที่พักอาศัย หอประชุม อิมจันทร์ ยิมเนเซียม สระว่ายน้ำ โรงอาหาร คลังพัสดุ โรงงาน รั้ว เป็นต้น และให้หมายความรวมถึง

- ๑.๑ ไฟฟ้าของอาคารบรรจบถึงสายเมนจำหน่าย แต่ไม่รวมถึงหม้อแปลงและระบบไฟฟ้าภายในบริเวณ
- ๑.๒ ประปาของอาคารบรรจบถึงท่อเมนจำหน่าย แต่ไม่รวมถึงระบบประปาภายในบริเวณ

๑.๓ ระบบท่อหรือระบบสายต่าง ๆ ที่ติดหรือฝังอยู่ในส่วนของอาคาร เช่น ท่อปรับอากาศ ท่อก๊าซ สายไฟฟ้า สำหรับเครื่องปรับอากาศ สายล่อฟ้า ฯลฯ

๑.๔ ทางระบายน้ำของอาคารจนถึงทางระบายน้ำภายนอก

๑.๕ ส่วนประกอบที่จำเป็นสำหรับอาคาร เฉพาะส่วนที่ติดกับอาคารโดยต้องสร้างหรือประกอบ พร้อมกับการก่อสร้างอาคาร แต่ไม่รวมถึง เครื่องจักรหรือเครื่องมือกลที่นำมาประกอบหรือติดตั้ง เช่น ลิฟท์ เครื่องคอมพิวเตอร์ เครื่องสูบน้ำ เครื่องปรับอากาศ พัดลม ฯลฯ

๑.๖ ทางเท้ารอบอาคาร ดินถม ดินตัก ห่างจากอาคารโดยรอบไม่เกิน ๓ เมตร ใช้สูตร

$$K = ๐.๒๕ + ๐.๑๕ It/Io + ๐.๑๐ Ct/Co + 0.๔๐ Mt/Mo + ๐.๑๐ St/So$$

หมวดที่ ๒. งานดิน

๒.๑ งานดิน หมายถึง การขุดดิน การตักดิน การบดอัดดิน การขุดเปิดหน้าดิน การเคลื่อนบดอัดดิน การขุด-ถมบดอัดแน่นเชื่อน คลอง กั้นคลอง คันกันน้ำ คันทาง ซึ่งต้องใช้เครื่องจักรเครื่องมือกลปฏิบัติงาน

สำหรับการถมดินให้หมายความถึงการถมดินหรือทรายหรือวัสดุอื่นที่มีการควบคุมคุณสมบัติของวัสดุนั้น ๆ และมีข้อกำหนดวิธีการถม รวมทั้งมีการบดอัดแน่นโดยใช้เครื่องจักร เครื่องมือกลเพื่อให้ได้มาตรฐานตามที่กำหนดไว้ เช่นเดียวกับงานก่อสร้างถนนหรือเชื่อมชลประทาน

ทั้งนี้ ให้รวมถึงงาน ประเภท EMBANKMENT, EXCAVATION, SUBBASE, SELECTED MATERIAL, UNTREATED BASE และ SHOULDER

ใช้สูตร $K = ๐.๓๐ + ๐.๑๐ It/Io + ๐.๔๐ Et/Eo + ๐.๒๐ Ft/Fo$

๒.๒ งานหินเรียง หมายถึง งานหินขนาดใหญ่นำมาเรียงกันเป็นชั้นให้เป็นระเบียบ จนได้ความหนาที่ ต้องการ โดยในช่องว่างระหว่างหินใหญ่จะแซมด้วยหินย่อยหรือกรวดขนาดต่าง ๆ และทรายให้เต็มช่องว่าง มีการควบคุมคุณสมบัติของวัสดุและมีข้อกำหนดวิธีปฏิบัติโดยใช้เครื่องจักร เครื่องมือกล หรือแรงคน และให้ หมายความว่ารวมถึงงานหินทิ้ง งานหินเรียงยาแนว หรืองานหินใหญ่ที่มีลักษณะคล้ายคลึงกัน เพื่อการป้องกันการกัดเซาะพังทลายของลาดตลิ่งและท้องลำนน้ำ

ใช้สูตร $K = ๐.๔๐ + ๐.๒๐ It/Io + ๐.๒๐ Mt/Mo + ๐.๒๐ Ft/Fo$

๒.๓ งานเจาะระเบิดหิน หมายถึง งานเจาะระเบิดหินทั่ว ๆ ไป ระยะทางขนย้าย ไป-กลับประมาณ ไม่เกิน ๒ กิโลเมตร ยกเว้นงานเจาะระเบิดอุโมงค์ซึ่งต้องใช้เทคนิคขั้นสูง

ใช้สูตร $K = ๐.๔๕ + ๐.๑๕ It/Io + ๐.๑๐ Mt/Mo - ๐.๒๐ Et/Eo + ๐.๑๐ Ft/Fo$

หมวดที่ ๓ งานทาง

๓.๑ งานผิวทาง PRIME COAT, TACK COAT, SEAL COAT

ใช้สูตร $K = ๐.๓๐ + ๐.๔๐ At/Ao + ๐.๒๐ Et/Eo + ๐.๑๐ Ft/Fo$

๓.๒ งานผิวทาง SURFACE TREATMENT SLURRY SEAL

ใช้สูตร $K = ๐.๓๐ + ๐.๑๐ Mt/Mo + ๐.๓๐ At/Ao + ๐.๒๐ Et/Eo + ๐.๑๐ Ft/Fo$

๓.๓ งานผิวทาง ASPHALTIC CONCRETE, PENETRATION MACADAM

ใช้สูตร $K = ๐.๓๐ + ๐.๑๐ Mt/Mo + ๐.๔๐ At/Ao + ๐.๑๐ Et/Eo + ๐.๑๐ Ft/Fo$

๓.๔ งานผิวถนนคอนกรีตเสริมเหล็ก หมายถึง ผิวถนนคอนกรีตที่ใช้เหล็กเสริมซึ่งประกอบด้วย ตะแกรงเหล็กเส้นหรือตะแกรงลวดเหล็กกล้าเชื่อมติด (WELDED STEEL WIRE FABRIC) เหล็กเดือย (DOWEL BAR) เหล็กยึด (DEFORMED TIE BAR) และรอยต่อต่าง ๆ (JOINT) ทั้งนี้ ให้หมายความรวมถึงแผ่นพื้น คอนกรีตเสริมเหล็กบริเวณคอคอดสะพาน (R.C. BRIDGE APPROACH) ด้วย

ใช้สูตร $K = 0.30 + 0.10 \text{ It/lo} + 0.35 \text{ Ct/Co} + 0.10 \text{ Mt/Mo} + 0.15 \text{ St/So}$

๓.๕ งานท่อระบายน้ำคอนกรีตเสริมเหล็กและงานบ่อพัก หมายถึงท่อคอนกรีตเสริมเหล็กสำหรับงาน ระบายน้ำ (PRECAST REINFORCED CONCRETE DRAINAGE PIPE) งานวางระบายน้ำคอนกรีตเสริมเหล็ก งานคาคอนกรีตเสริมเหล็กวางระบายน้ำและบริเวณลาดคอคอดสะพาน รวมทั้งงานบ่อพักคอนกรีตเสริมเหล็กและ งานคอนกรีตเสริมเหล็กอื่นที่มีรูปแบบและลักษณะงานคล้ายคลึงกัน เช่น งานบ่อพัก (MANHOLE) ท่อร้อย สายโทรศัพท์ ท่อร้อยสายไฟฟ้า เป็นต้น

ใช้สูตร $K = 0.35 + 0.20 \text{ It/lo} + 0.15 \text{ Ct/Co} + 0.15 \text{ Mt/Mo} + 0.15 \text{ St/So}$

๓.๖ งานโครงสร้างคอนกรีตเสริมเหล็กและงานเชื่อมกันตลิ่ง หมายถึง สะพานคอนกรีตเสริมเหล็ก โครงสร้างฐานรากคอนกรีตเสริมเหล็กคอคอดสะพาน (R.C BEARING UNIT) ท่อเหลี่ยมคอนกรีตเสริมเหล็ก (R.C.BOX CULVERT) ท่อถ้ำน้ำโครงสร้างคอนกรีตเสริมเหล็ก เชื่อมกันตลิ่งคอนกรีตเสริมเหล็ก ท่าเทียบเรือ คอนกรีตเสริมเหล็ก และสิ่งก่อสร้างอื่นที่มีลักษณะคล้ายคลึงกัน

ใช้สูตร $K = 0.30 + 0.10 \text{ It/lo} + 0.15 \text{ Ct/Co} + 0.20 \text{ Mt/Mo} + 0.25 \text{ St/So}$

๓.๗ งานโครงสร้างเหล็ก หมายถึง สะพานเหล็กสำหรับคนเดินข้ามถนน โครงเหล็กสำหรับติดตั้งป้าย จราจรชนิดแขวนสูง เสาไฟฟ้าแรงสูง เสาวิทยุ เสาโทรทัศน์ หรืองานโครงเหล็กอื่นที่มีลักษณะคล้ายคลึงกัน แต่ไม่รวมถึงงานติดตั้งเสาโครงเหล็กสายส่งของการไฟฟ้าฝ่ายผลิตแห่งประเทศไทย

ใช้สูตร $K = 0.25 + 0.10 \text{ It/lo} + 0.05 \text{ Ct/Co} + 0.20 \text{ Mt/Mo} + 0.40 \text{ St/So}$

หมวดที่ ๔ งานชลประทาน

๔.๑ งานอาคารชลประทานไม่รวมบานเหล็ก หมายถึง อาคารคอนกรีตเสริมเหล็กชนิดต่าง ๆ ที่ก่อสร้าง ในแนวคลองส่งน้ำหรือคลองระบายน้ำ เพื่อควบคุมระดับและหรือปริมาณน้ำ ได้แก่ ท่อระบายน้ำน้ำตก รางเท สะพานน้ำ ท่อลอด ไซฟอน และอาคารชลประทานชนิดอื่น ๆ ที่ไม่มีบานระบายเหล็ก แต่ไม่รวมถึงงานอาคาร ชลประทานขนาดใหญ่ เช่น ฝาย ทางระบายน้ำล้น หรืออาคารชลประทานประกอบของเขื่อน เป็นต้น

ใช้สูตร $K = 0.40 + 0.20 \text{ It/lo} + 0.10 \text{ Ct/Co} + 0.10 \text{ Mt/Mo} + 0.20 \text{ St/So}$

๔.๒ งานอาคารชลประทานรวมบานเหล็ก หมายถึง อาคารคอนกรีตเสริมเหล็กชนิดต่าง ๆ ที่ก่อสร้าง ในแนวคลองส่งน้ำหรือคลองระบายน้ำ เพื่อควบคุมระดับและหรือปริมาณน้ำ ได้แก่ ท่อส่งน้ำเข้ามาที่ระบาย น้ำ ประตูระบายน้ำ อาคารอัดน้ำ ท่อลอดและอาคารชลประทานชนิดอื่น ๆ ที่มีบานระบายน้ำ แต่ไม่รวมถึงงาน อาคารชลประทานขนาดใหญ่ เช่น ฝาย ทางระบายน้ำล้น หรืออาคารชลประทานประกอบของเขื่อน เป็นต้น

ใช้สูตร $K = 0.35 + 0.20 \text{ It/lo} + 0.10 \text{ Ct/Co} + 0.10 \text{ Mt/Mo} + 0.25 \text{ St/So}$

๔.๓ งานบานระบาย TRASHRACK และ STEEL LINER หมายถึง บานระบายเหล็ก เครื่องกว้านและโครงยก รวมทั้ง BULK HEAD GATE และงานท่อเหล็ก

ใช้สูตร $K = 0.35 + 0.20 \text{ It/lo} + 0.45 \text{ Gt/Go}$

๔ / ๔.๔ งานเหล็ก ...

ดัชนีราคาที่ใช้คำนวณตามสูตรที่ใช้กับสัญญาแบบ
ปรับราคาได้ จัดทำขึ้นโดยกระทรวงพาณิชย์

K	=	ESCALATION FACTOR
It	=	ดัชนีราคาผู้บริโภคทั่วไปของประเทศ ในเดือนที่ส่งงานแต่ละงวด
Io	=	ดัชนีราคาผู้บริโภคทั่วไปของประเทศ ในเดือนที่เปิดของประกวดราคา
Ct	=	ดัชนีราคาซีเมนต์ ในเดือนที่ส่งงานแต่ละงวด
Co	=	ดัชนีราคาซีเมนต์ ในเดือนที่เปิดของประกวดราคา
Mt	=	ดัชนีราคาวัสดุก่อสร้าง (ไม่รวมเหล็กและซีเมนต์) ในเดือนที่ส่งงานแต่ละงวด
Mo	=	ดัชนีราคาวัสดุก่อสร้าง (ไม่รวมเหล็กและซีเมนต์) ในเดือนที่เปิดของประกวดราคา
St	=	ดัชนีราคาเหล็ก ในเดือนที่ส่งงานแต่ละงวด
So	=	ดัชนีราคาเหล็ก ในเดือนที่เปิดของประกวดราคา
Gt	=	ดัชนีราคาเหล็กแผ่นเรียบที่ผลิตในประเทศ ในเดือนที่ส่งงานแต่ละงวด
Go	=	ดัชนีราคาเหล็กแผ่นเรียบที่ผลิตในประเทศ ในเดือนที่เปิดของประกวดราคา
At	=	ดัชนีราคาแอสฟัลท์ ในเดือนที่ส่งงานแต่ละงวด
Ao	=	ดัชนีราคาแอสฟัลท์ ในเดือนที่เปิดของประกวดราคา
Et	=	ดัชนีราคาเครื่องจักรกลและบริภัณฑ์ ในเดือนที่ส่งงานแต่ละงวด
Eo	=	ดัชนีราคาเครื่องจักรกลและบริภัณฑ์ ในเดือนที่เปิดของประกวดราคา
Ft	=	ดัชนีราคาน้ำมันดีเซลหมุนเร็ว ในเดือนที่ส่งงานแต่ละงวด
Fo	=	ดัชนีราคาน้ำมันดีเซลหมุนเร็ว ในเดือนที่เปิดของประกวดราคา
ACt	=	ดัชนีราคาท่อซีเมนต์ใยหิน ในเดือนที่ส่งงานแต่ละงวด
ACo	=	ดัชนีราคาท่อซีเมนต์ใยหิน ในเดือนที่เปิดของประกวดราคา
PVct	=	ดัชนีราคาท่อ PVC ในเดือนที่ส่งงานแต่ละงวด
PVCo	=	ดัชนีราคาท่อ PVC ในเดือนที่เปิดของประกวดราคา
GIpt	=	ดัชนีราคาท่อเหล็กออบสังกะสี ในเดือนที่ส่งงานแต่ละงวด
GIpo	=	ดัชนีราคาท่อเหล็กออบสังกะสี ในเดือนที่เปิดของประกวดราคา
PEt	=	ดัชนีราคาท่อ HYDENSITY POLYETHYLENE ในเดือนที่ส่งงานแต่ละงวด
PEo	=	ดัชนีราคาท่อ HYDENSITY POLYETHYLENE ในเดือนที่เปิดของประกวดราคา
Wt	=	ดัชนีราคาสายไฟฟ้า ในเดือนที่ส่งงานแต่ละงวด
Wo	=	ดัชนีราคาสายไฟฟ้า ในเดือนที่เปิดของประกวดราคา

๔.๔ งานเหล็กเสริมคอนกรีต และ ANCHOR BAR หมายถึง เหล็กเส้นที่ใช้เสริมในงานคอนกรีต และเหล็ก ANCHOR BAR ของงานฝาย ทางระบายน้ำล้น หรืออาคารชลประทานประกอบของเขื่อน ซึ่งมีสัญญาแยกจ่ายเฉพาะงานเหล็กดังกล่าวเท่านั้น

ใช้สูตร $K = 0.25 + 0.15 It/lo + 0.60 St/So$

๔.๕ งานคอนกรีตไม่รวมเหล็กและคอนกรีตควดคลอง หมายถึง งานคอนกรีตเสริมเหล็กที่หักส่วนของเหล็กออกมาแยกคำนวณต่างหากของงานฝาย ทางระบายน้ำล้นหรืออาคารชลประทานประกอบของเขื่อน ซึ่งมีสัญญาแยกจ่ายเฉพาะงานคอนกรีตดังกล่าวเท่านั้น

ใช้สูตร $K = 0.40 + 0.15 It/lo + 0.25 Ct/Co + 0.20 Mt/Mo$

๔.๖ งานเจาะ หมายถึง การเจาะพร้อมทั้งฝังท่อกรุขนาดรูในไม่น้อยกว่า ๔๘ มิลลิเมตรในชั้นดิน หินผุหรือหินที่แตกหัก เพื่ออัดฉีดน้ำปูน และให้รวมถึงงานซ่อมแซมฐานรากอาคารชลประทาน ถนนและอาคารต่าง ๆ โดยการอัดฉีดน้ำปูน

ใช้สูตร $K = 0.40 + 0.20 It/lo + 0.10 Mt/Mo + 0.20 Et/Eo + 0.10 Ft/Fo$

๔.๗ งานอัดฉีดน้ำปูน ค่าอัดฉีดน้ำปูนจะเพิ่มหรือลด ให้เฉพาะราคาซีเมนต์ที่เปลี่ยนแปลงตามดัชนีราคาของซีเมนต์ ที่กระทรวงพาณิชย์จัดทำขึ้น ในเดือนที่ส่งงานแต่ละงวด กับเดือนที่เปิดซองประกวดราคา

หมวดที่ ๕ งานระบบสาธารณูปโภค

๕.๑ งานวางท่อ AC และ PVC

๕.๑.๑ ในกรณีที่ผู้ว่าจ้างเป็นผู้จัดหาท่อและหรืออุปกรณ์ให้

ใช้สูตร $K = 0.50 + 0.25 It/lo + 0.25 Mt/Mo$

๕.๑.๒ ในกรณีที่ผู้รับจ้างเป็นผู้จัดหาท่อ AC และหรืออุปกรณ์

ใช้สูตร $K = 0.40 + 0.10 It/lo + 0.10 Mt/Mo + 0.40 Act/Aco$

๕.๑.๓ ในกรณีที่ผู้รับจ้างเป็นผู้จัดหาท่อ PVC และหรืออุปกรณ์

ใช้สูตร $K = 0.40 + 0.10 It/lo + 0.10 Mt/Mo + 0.40 PVct/PVCo$

๕.๒ งานวางท่อเหล็กเหนียวและท่อ HYDENSITY POLYETHYLENE

๕.๒.๑ ในกรณีที่ผู้ว่าจ้างเป็นผู้จัดหาท่อและหรืออุปกรณ์ให้

ใช้สูตร $K = 0.40 + 0.10 It/lo + 0.15 Mt/Mo + 0.20 Et/Eo + 0.15 Ft/Fo$

๕.๒.๒ ในกรณีที่ผู้รับจ้างเป็นผู้จัดหาท่อเหล็กเหนียวและหรืออุปกรณ์และให้รวมถึงงาน

TRANSMISSION CONDUIT

ใช้สูตร $K = 0.40 + 0.10 It/lo + 0.10 Mt/Mo + 0.10 Et/Eo + 0.30 GIpt/GIPo$

๕.๒.๓ ในกรณีที่ผู้รับจ้างเป็นผู้จัดหาท่อ HYDENSITY POLYETHYLENE และหรืออุปกรณ์

ใช้สูตร $K = 0.50 + 0.10 It/lo + 0.10 Mt/Mo + 0.30 Pet/Peo$

๕.๓ งานปรับปรุงระบบอุโมงค์ส่งน้ำและงาน SECONDARY LINING

ใช้สูตร $K = 0.40 + 0.10 It/lo + 0.15 Et/Eo + 0.35 GIpt/GIPo$

๕.๔ งานวางท่อ PVC หุ้มด้วยคอนกรีต

ใช้สูตร $K = 0.30 + 0.10 It/lo + 0.20 Ct/Co + 0.05 Mt/Mo + 0.05 St/So + 0.30 PVct/PVCo$

๕.๕ งานวางท่อ PVC กลบทราย

ใช้สูตร $K = 0.25 + 0.05 It/lo + 0.05 Mt/Mo + 0.65 PVct/PVCo$

๕.๖ งานวางท่อเหล็กอาบสังกะสี

ใช้สูตร $K = 0.25 + 0.25 It/lo + 0.50 GIpt/GIPo$

ดัชนีราคาที่ใช้คำนวณตามสูตรที่ใช้กับสัญญาแบบ
ปรับราคาได้ จัดทำขึ้นโดยกระทรวงพาณิชย์

K	=	ESCALATION FACTOR
It	=	ดัชนีราคาผู้บริโภคทั่วไปของประเทศ ในเดือนที่ส่งงานแต่ละงวด
Io	=	ดัชนีราคาผู้บริโภคทั่วไปของประเทศ ในเดือนที่เปิดของประกวดราคา
Ct	=	ดัชนีราคาซีเมนต์ ในเดือนที่ส่งงานแต่ละงวด
Co	=	ดัชนีราคาซีเมนต์ ในเดือนที่เปิดของประกวดราคา
Mt	=	ดัชนีราคาวัสดุก่อสร้าง (ไม่รวมเหล็กและซีเมนต์) ในเดือนที่ส่งงานแต่ละงวด
Mo	=	ดัชนีราคาวัสดุก่อสร้าง (ไม่รวมเหล็กและซีเมนต์) ในเดือนที่เปิดของประกวดราคา
St	=	ดัชนีราคาเหล็ก ในเดือนที่ส่งงานแต่ละงวด
So	=	ดัชนีราคาเหล็ก ในเดือนที่เปิดของประกวดราคา
Gt	=	ดัชนีราคาเหล็กแผ่นเรียบที่ผลิตในประเทศ ในเดือนที่ส่งงานแต่ละงวด
Go	=	ดัชนีราคาเหล็กแผ่นเรียบที่ผลิตในประเทศ ในเดือนที่เปิดของประกวดราคา
At	=	ดัชนีราคาแอสฟัลท์ ในเดือนที่ส่งงานแต่ละงวด
Ao	=	ดัชนีราคาแอสฟัลท์ ในเดือนที่เปิดของประกวดราคา
Et	=	ดัชนีราคาเครื่องจักรกลและบริภัณฑ์ ในเดือนที่ส่งงานแต่ละงวด
Eo	=	ดัชนีราคาเครื่องจักรกลและบริภัณฑ์ ในเดือนที่เปิดของประกวดราคา
Ft	=	ดัชนีราคาน้ำมันดีเซลหมุนเร็ว ในเดือนที่ส่งงานแต่ละงวด
Fo	=	ดัชนีราคาน้ำมันดีเซลหมุนเร็ว ในเดือนที่เปิดของประกวดราคา
ACt	=	ดัชนีราคาท่อซีเมนต์ใยหิน ในเดือนที่ส่งงานแต่ละงวด
ACo	=	ดัชนีราคาท่อซีเมนต์ใยหิน ในเดือนที่เปิดของประกวดราคา
PVct	=	ดัชนีราคาท่อ PVC ในเดือนที่ส่งงานแต่ละงวด
PVCo	=	ดัชนีราคาท่อ PVC ในเดือนที่เปิดของประกวดราคา
GIpt	=	ดัชนีราคาท่อเหล็กออบสังกะสี ในเดือนที่ส่งงานแต่ละงวด
GIPo	=	ดัชนีราคาท่อเหล็กออบสังกะสี ในเดือนที่เปิดของประกวดราคา
PET	=	ดัชนีราคาท่อ HYDENSITY POLYETHYLENE ในเดือนที่ส่งงานแต่ละงวด
PEo	=	ดัชนีราคาท่อ HYDENSITY POLYETHYLENE ในเดือนที่เปิดของประกวดราคา
Wt	=	ดัชนีราคาสายไฟฟ้า ในเดือนที่ส่งงานแต่ละงวด
Wo	=	ดัชนีราคาสายไฟฟ้า ในเดือนที่เปิดของประกวดราคา

ค. วิธีการคำนวณที่ใช้กับสัญญาแบบปรับราคาได้

๑. การคำนวณค่า K จากสูตรตามลักษณะงานนั้น ๆ ให้ใช้ตัวเลขดัชนีราคาวัสดุก่อสร้างของกระทรวงพาณิชย์ โดยใช้ฐานของปี ๒๕๓๐ เป็นเกณฑ์ในการคำนวณ

๒. การคำนวณค่า K สำหรับกรณีที่มีงานก่อสร้างหลายประเภทรวมอยู่ในสัญญาเดียวกันจะต้องแยกค่างานก่อสร้างแต่ละประเภทให้ชัดเจนตามลักษณะของงานนั้นและให้สอดคล้องกับสูตรที่ได้กำหนดไว้

๓. การคำนวณหาค่า K กำหนดให้ใช้เลขทศนิยม ๓ ตำแหน่งทุกชั้นตอนโดยไม่มีการปัดเศษและกำหนดให้ทำเลขสัมพันธ์ (เปรียบเทียบ) ให้เป็นผลสำเร็จก่อน แล้วจึงนำผลลัพธ์ไปคูณกับตัวเลขคงที่หน้าเลขสัมพันธ์ นั้น

๔. ให้พิจารณาเงินเพิ่มหรือลดราคาค่างานจากราคาที่ผู้รับจ้างทำสัญญาตกลงกับผู้ว่าจ้าง เมื่อค่า K ตามสูตรสำหรับงานก่อสร้าง นั้น ๆ ในเดือนที่ส่งมอบงานมีค่าเปลี่ยนแปลงไปจากค่า K ในเดือนเปิดของราคา มากกว่า ๔% ขึ้นไป โดยนำเฉพาะส่วนที่เกิน ๔% มาคำนวณปรับเพิ่มหรือลดค่างานแล้วแต่กรณี (โดยไม่คิด ๔% แรกให้)

๕. ในกรณีที่ผู้รับจ้างไม่สามารถทำการก่อสร้างให้แล้วเสร็จตามระยะเวลาในสัญญา โดยเป็นความผิดของผู้รับจ้าง ค่า K ตามสูตรต่าง ๆ ที่จะนำมาใช้ในการคำนวณค่างานให้ใช้ค่า K ของเดือนสุดท้ายตามอายุสัญญา หรือค่า K ของเดือนที่ส่งมอบงานจริง แล้วแต่ค่า K ตัวใดจะมีค่าน้อยกว่า

๖. การจ่ายเงินแต่ละงวดให้จ่ายค่าจ้างงานที่ผู้รับจ้างทำได้แต่ละงวดตามสัญญาไปก่อน ส่วนค่างานเพิ่มหรือค่างานลดลงซึ่งจะคำนวณได้ต่อเมื่อทราบดัชนีราคาวัสดุก่อสร้างซึ่งนำมาคำนวณหาค่า K ของเดือนที่ส่งมอบงานงวดนั้น ๆ เป็นที่แน่นอนแล้ว เมื่อคำนวณเงินเพิ่มได้ให้ขอทำความตกลงเรื่องการเงินกับสำนักงบประมาณ

บทนิยาม

“ผู้มีผลประโยชน์ร่วมกัน” หมายความว่า บุคคลธรรมดาหรือนิติบุคคลที่เข้าเสนอราคา หรือเข้ายื่นข้อเสนอในการจัดซื้อจัดจ้างต่อหน่วยงานของรัฐใด เป็นผู้มีส่วนได้เสียไม่ว่าโดยทางตรงหรือทางอ้อมในกิจการของบุคคลธรรมดาหรือนิติบุคคลอื่นที่เข้าเสนอราคาหรือเข้ายื่นข้อเสนอต่อหน่วยงานของรัฐนั้นในคราวเดียวกัน การมีส่วนได้เสียไม่ว่าโดยทางตรงหรือทางอ้อมของบุคคลธรรมดาหรือนิติบุคคลดังกล่าวข้างต้นได้แก่ การที่บุคคลธรรมดาหรือนิติบุคคลดังกล่าวมีความสัมพันธ์กันในลักษณะ ดังต่อไปนี้

(๑) มีความสัมพันธ์กันในเชิงบริหาร โดยผู้จัดการ หุ้นส่วนผู้จัดการ กรรมการผู้จัดการ ผู้บริหาร หรือผู้มีอำนาจในการดำเนินงานในกิจการของบุคคลธรรมดาหรือของนิติบุคคลรายหนึ่ง มีอำนาจหรือสามารถใช้อำนาจในการบริหารจัดการกิจการของบุคคลธรรมดา หรือของนิติบุคคลอีกรายหนึ่ง หรือหลายรายที่เข้าเสนอราคาหรือเข้ายื่นข้อเสนอต่อหน่วยงานของรัฐนั้นในคราวเดียวกัน

(๒) มีความสัมพันธ์กันในเชิงทุน โดยผู้เป็นหุ้นส่วนในห้างหุ้นส่วนสามัญ หรือผู้เป็นหุ้นส่วนไม่จำกัดความรับผิดชอบในห้างหุ้นส่วนจำกัด หรือผู้ถือหุ้นรายใหญ่ในบริษัทจำกัดหรือบริษัทมหาชนจำกัด เป็นหุ้นส่วนในห้างหุ้นส่วนสามัญหรือห้างหุ้นส่วนจำกัด หรือเป็นผู้ถือหุ้นรายใหญ่ในบริษัทจำกัด หรือบริษัทมหาชนจำกัด อีกรายหนึ่งหรือหลายราย ที่เข้าเสนอราคาหรือเข้ายื่นข้อเสนอต่อหน่วยงานของรัฐนั้นในคราวเดียวกัน

คำว่า “ผู้ถือหุ้นรายใหญ่” ให้หมายความว่า ผู้ถือหุ้นซึ่งถือหุ้นเกินกว่าร้อยละยี่สิบห้าในกิจการนั้น หรือในอัตราอื่นตามที่ผู้รักษาการตามระเบียบเห็นสมควรประกาศกำหนด สำหรับกิจการบางประเภทหรือบางขนาด

(๓) มีความสัมพันธ์กันในลักษณะไขว้กันระหว่าง (๑) และ (๒) โดยผู้จัดการ หุ้นส่วนผู้จัดการ กรรมการผู้จัดการ ผู้บริหาร หรือผู้มีอำนาจในการดำเนินงานในกิจการของบุคคลธรรมดา หรือของนิติบุคคลรายหนึ่ง เป็นหุ้นส่วนในห้างหุ้นส่วนสามัญหรือห้างหุ้นส่วนจำกัด หรือเป็นผู้ถือหุ้นรายใหญ่ ในบริษัทจำกัดหรือบริษัทมหาชนจำกัดอีกรายหนึ่งหรือหลายราย ที่เข้าเสนอราคาหรือเข้ายื่นข้อเสนอต่อหน่วยงานของรัฐนั้นในคราวเดียวกัน หรือในนัยกลับกัน

การดำรงตำแหน่ง การเป็นหุ้นส่วน หรือการเข้าถือหุ้นดังกล่าวข้างต้นของคู่สมรสหรือบุตรที่ยังไม่บรรลุนิติภาวะของบุคคลใน (๑) (๒) หรือ (๓) ให้ถือว่าเป็นการดำรงตำแหน่ง การเป็นหุ้นส่วน หรือการถือหุ้นของบุคคลดังกล่าว

ในกรณีบุคคลใดใช้ชื่อบุคคลอื่นเป็นผู้จัดการ หุ้นส่วนผู้จัดการ กรรมการผู้จัดการ ผู้บริหาร ผู้เป็นหุ้นส่วน หรือผู้ถือหุ้นโดยที่ตนเองเป็นผู้ใช้อำนาจในการบริหารที่แท้จริง หรือเป็นหุ้นส่วน หรือผู้ถือหุ้นที่แท้จริงของห้างหุ้นส่วน หรือบริษัทจำกัด หรือบริษัทมหาชนจำกัด แล้วแต่กรณี และห้างหุ้นส่วน หรือบริษัทจำกัด หรือบริษัทมหาชนจำกัดที่เกี่ยวข้องได้เข้าเสนอราคาหรือเข้ายื่นข้อเสนอต่อหน่วยงานของรัฐนั้นในคราวเดียวกัน ให้ถือว่าผู้ยื่นข้อเสนอที่มีความสัมพันธ์กันตาม (๑) (๒) หรือ (๓) แล้วแต่กรณี

“การขัดขวางการแข่งขันอย่างเป็นธรรม” หมายความว่า การที่ผู้ยื่นข้อเสนอรายหนึ่งหรือหลายราย กระทำการอย่างใด ๆ อันเป็นการขัดขวาง หรือเป็นอุปสรรค หรือไม่เปิดโอกาสให้มีการแข่งขันอย่างเป็นธรรมในการเสนอราคาหรือยื่นข้อเสนอต่อหน่วยงานของรัฐ ไม่ว่าจะกระทำโดยการสมยอมกัน หรือโดยการให้ ขอให้ หรือรับว่าจะให้ เรี่ยกรับ หรือยอมจะรับเงิน หรือทรัพย์สิน หรือประโยชน์อื่นใด หรือใช้กำลังประทุษร้าย หรือข่มขู่ว่าจะใช้กำลังประทุษร้าย หรือแสดงเอกสารอันเป็นเท็จ หรือส่อว่า กระทำการทุจริตอื่นใดในการเสนอราคา ทั้งนี้ โดยมีวัตถุประสงค์ที่จะแสวงหาประโยชน์ในระหว่าง ผู้ยื่นข้อเสนอด้วยกัน หรือเพื่อให้ประโยชน์แก่ผู้ยื่นข้อเสนอรายหนึ่งรายใดเป็นผู้มีสิทธิทำสัญญา กับหน่วยงานของรัฐนั้น หรือเพื่อหลีกเลี่ยงการแข่งขันอย่างเป็นธรรม หรือเพื่อให้เกิดความได้เปรียบ หน่วยงานของรัฐโดยมิใช่เป็นไปในทางการประกอบธุรกิจปกติ

บัญชีเอกสารส่วนที่ ๑

๑. ในกรณีผู้ยื่นข้อเสนอเป็นนิติบุคคล

(ก) ห้างหุ้นส่วนสามัญหรือห้างหุ้นส่วนจำกัด

- สำเนาหนังสือรับรองการจดทะเบียนนิติบุคคล
ไฟล์ข้อมูล.....ขนาดไฟล์.....จำนวน.....แผ่น
- บัญชีรายชื่อหุ้นส่วนผู้จัดการ
ไฟล์ข้อมูล.....ขนาดไฟล์.....จำนวน.....แผ่น
- ผู้มีอำนาจควบคุม (ถ้ามี)
 ไม่มีผู้มีอำนาจควบคุม
 มีผู้มีอำนาจควบคุม

(ข) บริษัทจำกัดหรือบริษัทมหาชนจำกัด

- สำเนาหนังสือรับรองการจดทะเบียนนิติบุคคล
ไฟล์ข้อมูล.....ขนาดไฟล์.....จำนวน.....แผ่น
- สำเนาหนังสือบริคณห์สนธิ
ไฟล์ข้อมูล.....ขนาดไฟล์.....จำนวน.....แผ่น
- บัญชีรายชื่อกรรมการผู้จัดการ
ไฟล์ข้อมูล.....ขนาดไฟล์.....จำนวน.....แผ่น
- บัญชีผู้ถือหุ้นรายใหญ่ (ถ้ามี)
 ไม่มีผู้ถือหุ้นรายใหญ่
 มีผู้ถือหุ้นรายใหญ่
ไฟล์ข้อมูล.....ขนาดไฟล์.....จำนวน.....แผ่น
- ผู้มีอำนาจควบคุม (ถ้ามี)
 ไม่มีผู้มีอำนาจควบคุม
 มีผู้มีอำนาจควบคุม
ไฟล์ข้อมูล.....ขนาดไฟล์.....จำนวน.....แผ่น

๒. ในกรณีผู้ยื่นข้อเสนอไม่เป็นนิติบุคคล

(ก) บุคคลธรรมดา

- สำเนาบัตรประจำตัวประชาชนของผู้ยื่น
ไฟล์ข้อมูล.....ขนาดไฟล์.....จำนวน.....แผ่น

(ข) คณะบุคคล

- สำเนาข้อตกลงที่แสดงถึงการเข้าเป็นหุ้นส่วน
ไฟล์ข้อมูล.....ขนาดไฟล์.....จำนวน.....แผ่น
- สำเนาบัตรประจำตัวประชาชนของผู้เป็นหุ้นส่วน
ไฟล์ข้อมูล.....ขนาดไฟล์.....จำนวน.....แผ่น

๓. ในกรณีผู้ยื่นข้อเสนอเป็นผู้ยื่นข้อเสนอร่วมกันในฐานะเป็นผู้ร่วมค้า

- สำเนาสัญญาของการเข้าร่วมค้า

ไฟล์ข้อมูล.....ขนาดไฟล์.....จำนวน.....แผ่น

(ก) ในกรณีผู้ร่วมค้าเป็นบุคคลธรรมดา

- บุคคลสัญชาติไทย

สำเนาบัตรประจำตัวประชาชน

ไฟล์ข้อมูล.....ขนาดไฟล์.....จำนวน.....แผ่น

- บุคคลที่มีเชื้อสัญชาติไทย

สำเนาหนังสือเดินทาง

ไฟล์ข้อมูล.....ขนาดไฟล์.....จำนวน.....แผ่น

(ข) ในกรณีผู้ร่วมค้าเป็นนิติบุคคล

- ห้างหุ้นส่วนสามัญหรือห้างหุ้นส่วนจำกัด

สำเนาหนังสือรับรองการจดทะเบียนนิติบุคคล

ไฟล์ข้อมูล.....ขนาดไฟล์.....จำนวน.....แผ่น

- บัญชีรายชื่อหุ้นส่วนผู้จัดการ

ไฟล์ข้อมูล.....ขนาดไฟล์.....จำนวน.....แผ่น

- ผู้มีอำนาจควบคุม (ถ้ามี)

ไม่มีผู้มีอำนาจควบคุม

มีผู้มีอำนาจควบคุม

ไฟล์ข้อมูล.....ขนาดไฟล์.....จำนวน.....แผ่น

- บริษัทจำกัดหรือบริษัทมหาชนจำกัด

สำเนาหนังสือรับรองการจดทะเบียนนิติบุคคล

ไฟล์ข้อมูล.....ขนาดไฟล์.....จำนวน.....แผ่น

- สำเนาหนังสือบริคณห์สนธิ

ไฟล์ข้อมูล.....ขนาดไฟล์.....จำนวน.....แผ่น

- บัญชีรายชื่อกรรมการผู้จัดการ

ไฟล์ข้อมูล.....ขนาดไฟล์.....จำนวน.....แผ่น

- บัญชีผู้ถือหุ้นรายใหญ่ (ถ้ามี)

ไม่มีผู้ถือหุ้นรายใหญ่

มีผู้ถือหุ้นรายใหญ่

ไฟล์ข้อมูล.....ขนาดไฟล์.....จำนวน.....แผ่น

- ผู้มีอำนาจควบคุม (ถ้ามี)

ไม่มีผู้มีอำนาจควบคุม

มีผู้มีอำนาจควบคุม

ไฟล์ข้อมูล.....ขนาดไฟล์.....จำนวน.....แผ่น

๔. อื่น ๆ (ถ้ามี)

-
ไฟล์ข้อมูล.....ขนาดไฟล์.....จำนวน.....แผ่น
-
ไฟล์ข้อมูล.....ขนาดไฟล์.....จำนวน.....แผ่น
-
ไฟล์ข้อมูล.....ขนาดไฟล์.....จำนวน.....แผ่น

ข้าพเจ้าขอรับรองว่า เอกสารหลักฐานที่ข้าพเจ้ายื่นพร้อมการเสนอราคาทางระบบจัดซื้อจัดจ้างภาครัฐ ด้วยอิเล็กทรอนิกส์ในการประกวดราคาอิเล็กทรอนิกส์ครั้งนี้ถูกต้องและเป็นความจริงทุกประการ

ลงชื่อ.....ผู้ยื่นข้อเสนอ
(.....)

บัญชีเอกสารส่วนที่ ๒

๑. หนังสือมอบอำนาจซึ่งปิดอากรแสตมป์ตามกฎหมายในกรณีที่ผู้ยื่นข้อเสนอมอบอำนาจให้บุคคลอื่นลงนามในใบเสนอราคาแทน
ไฟล์ข้อมูล.....ขนาดไฟล์.....จำนวน.....แผ่น
๒. หลักประกันการเสนอราคา
ไฟล์ข้อมูล.....ขนาดไฟล์.....จำนวน.....แผ่น
๓. สำเนาหนังสือรับรองผลงานก่อสร้าง (ถ้ามี)
 ไม่มีหนังสือรับรองผลงานก่อสร้าง
 มีหนังสือรับรองผลงาน
ไฟล์ข้อมูล.....ขนาดไฟล์.....จำนวน.....แผ่น
๔. บัญชีรายการก่อสร้าง หรือใบแจ้งปริมาณและราคาวัสดุก่อสร้าง (BOQ) ซึ่งจะต้องแสดงรายการวัสดุ - อุปกรณ์ ค่าแรงงาน ภาษีประเภทต่าง ๆ รวมทั้งกำไรไว้ด้วย
ไฟล์ข้อมูล.....ขนาดไฟล์.....จำนวน.....แผ่น
๕. อื่น ๆ (ถ้ามี)
๕.๑
ไฟล์ข้อมูล.....ขนาดไฟล์.....จำนวน.....แผ่น
๕.๒
ไฟล์ข้อมูล.....ขนาดไฟล์.....จำนวน.....แผ่น
๕.๓
ไฟล์ข้อมูล.....ขนาดไฟล์.....จำนวน.....แผ่น

ข้าพเจ้าขอรับรองว่า เอกสารหลักฐานที่ข้าพเจ้าได้ยื่นมาพร้อมการเสนอราคาทางระบบจัดซื้อจัดจ้างภาครัฐด้วยอิเล็กทรอนิกส์ในการประกวดราคาอิเล็กทรอนิกส์ครั้งนี้ถูกต้องและเป็นความจริงทุกประการ

ลงชื่อ.....ผู้ยื่นข้อเสนอ
(.....)

ชื่อหน่วยงาน : บริษัท วิทยุการบินแห่งประเทศไทย จำกัด		โครงการ		งานเปลี่ยนสายไฟฟ้าแรงดันต่ำ 400V/230V พร้อม Load center จาก MDB ชั้น 1ไปยัง Load center ชั้น 2-7 ทหารพร.		ประมาณราคา		7/12/60	
ประเภทราคาโดย : คณะกรรมการราคากลาง		สถานที่		อาคารห้องปฏิบัติการบินเชิงใหม่		แผนที่			
ที่	รายการ	จำนวน	หน่วย	ค่าวัสดุ (บาท)		ค่าแรงงาน (บาท)		รวมค่าวัสดุ และ แรงงาน (บาท)	หมายเหตุ
				ราคาต่อหน่วย	จำนวนเงิน	ราคาต่อหน่วย	จำนวนเงิน		
A ค่างานต้นท่อน :									
1	สายไฟฟ้า THW or XLPE 50 sqmm. 90C°	400	เมตร	182.00	72,800.00	38.00	15,200.00	88,000.00	
2	สายไฟฟ้า THW or XLPE 16 sqmm. 90c°	500	เมตร	58.00	29,000.00	16.00	8,000.00	37,000.00	
3	สายไฟฟ้า THW or XLPE 6 sqmm. 90c°	200	เมตร	23.00	4,600.00	12.00	2,400.00	7,000.00	
4	สายไฟฟ้า VCT 4x4sqmm.	100	เมตร	127.00	12,700.00	20.00	2,000.00	14,700.00	
5	สายไฟฟ้า VCT 3x4sqmm.	100	เมตร	100.00	10,000.00	15.00	1,500.00	11,500.00	
6	Load center 12ช่อง 3Pพร้อมเมน 100AT หรือลูกเซอร์กิตเบรกเกอร์ 32 A 3 P 4set	4	ชุด	7,950.00	31,800.00	2,500.00	10,000.00	41,800.00	
7	MCCB ABB TMAX3P 120 AT/100AF 36KA ABB	1	ชุด	5,500.00	5,500.00	1,500.00	1,500.00	7,000.00	
8	MCCB ABB TMAX3P 120 AT/100AF 36KA ABB	1	ชุด	5,500.00	5,500.00	1,500.00	1,500.00	7,000.00	
9	MCCB ABB TMAX3P 60 AT/100AF 36KA ABB	5	ชุด	4,500.00	22,500.00	1,200.00	6,000.00	28,500.00	
10	MCCB ABB TMAXIP 45AT/100AF 36KA ABB	1	ชุด	2,500.00	2,500.00	800.00	800.00	3,300.00	
11	ตู้ DB เหล็กขนาด 60x850x120 CM(ภายใน)พร้อมประกอบติดตั้ง MCCB 8 ชุด	1	ชุด	6,000.00	6,000.00	3,000.00	3,000.00	9,000.00	
12	ตู้ SDB เหล็กขนาด 60x75x25 CM	4	ชุด	1,600.00	6,400.00	500.00	2,000.00	8,400.00	
13	ตู้ EMT 2ฟิว (เส้นละ4เมตร)	40.00	เส้น	1,750.00	70,000.00	160.00	6,400.00	76,400.00	
14	ตู้ EMT 1-1/2ฟิว(เส้นละ4เมตร)	30.00	เส้น	802.00	24,060.00	90.00	2,700.00	26,760.00	
15	Digital power meter	1.00	ชุด	6,000.00	6,000.00	1,000.00	1,000.00	7,000.00	
16	อุปกรณ์ประกอบการติดตั้งและเชื่อมต่อบิลต์	1.00	งาน	9,000.00	9,000.00			9,000.00	
	รวมราคา							382,360.00	
	ราคางานรวม Factor F 1.3074							499,897.46	
	สรุปงบประมาณค่า(บีตเคช)			(สี่แสนเก้าหมื่นเก้าพันแปดร้อยเก้าสิบเจ็ดบาทสี่สิบหกสตางค์)				499,897.46	

แบบสรุปค่าจ้างเปลี่ยนแปลงสายเมนไฟฟ้าแรงดันต่ำ 400 V/230V พร้อม Load center จาก Main Distribution Bord(MDB)

อาคารที่ทำการชั้น 1 ไปยัง Load center ทอบังคับการปิ่นชนม 2-7 และห้อง Approach ทอบังคับการปิ่นเชียงใหม่

ชื่อโครงการ/เปลี่ยนแปลงสายเมนระบบไฟฟ้าแรงดันต่ำ 400V/230 V พร้อม Load center จาก Main Distribution Bord (MDB)อาคารที่ทำการชั้น 1 ไปยัง Load center

ทอบังคับการปิ่นชนม 2-7 และห้อง Approach ทอบังคับการปิ่นเชียงใหม่

สถานที่ ศูนย์ควบคุมการปิ่นเชียงใหม่ เลขที่ 60 ถนนสนามบิน ต.สุเทพ อ.เมืองเชียงใหม่ จ.เชียงใหม่ 50200

หน่วยงานเจ้าของโครงการ/บริษัท วิศุกรรมกรรมแห่งประเทศไทย จำกัด ศูนย์ควบคุมการปิ่นเชียงใหม่

แบบ ประ.4 ที่แนบ มีจำนวน 1หน้า

คำนวณราคากลาง เมื่อวันที่ 7 ธ.ค. 2560

หน่วย : บาท

ลำดับที่	รายการ	ค่างานต้นทุน	Factor F	ค่าก่อสร้าง	หมายเหตุ
1	งานจ้างเปลี่ยนแปลงสายเมนระบบไฟฟ้าแรงดันต่ำ 400v/230 V พร้อม Load center จาก Main Distribution Bord (MDB)อาคารที่ทำการชั้น 1 ไปยัง Load center ทอบังคับการปิ่นชนม 2-7 และห้อง Approach ทอบังคับการปิ่นเชียงใหม่	382,360.00	1.3074	499,897.46	
	เงื่อนไขการใช้ตาราง Factor F				
	เงินล่วงหน้าจ่าย.....%				
	เงินประกันผลงานหัก.....%				
	ดอกเบี้ยเงินกู้.....6.....%				
	ภาษีมูลค่าเพิ่ม.....7.....%				
	รวมค่าก่อสร้าง			499,897.46	

ขนาดหรือเนื้อที่อาคาร จำนวน.....ตร.ม.

เฉลี่ย.....บาท/ตร.ม.



(นายไพฑูรย์ พรหมเสนา)

ประธานกรรมการกำหนดราคากลาง



(นายประเสริฐ คำจ้วน)

กรรมการกำหนดราคากลาง

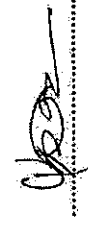

(นายพงษ์ชัย แสนมโน)

กรรมการกำหนดราคากลาง

แบบสรุปราคากลางงานก่อสร้างอาคาร

ชื่อโครงการ/เปลี่ยนแปลงสายเมนระบบไฟฟ้าแรงดันต่ำ 400V/230 V พร้อมLoad center จาก Main Distribution Bord (MDB)อาคารที่ทำการชั้น 1 ไปยังLoad center

ห้องบังคับการปิ่นชน 2-7 และห้อง Approach ห้องบังคับการปิ่นเชียงใหม่

สถานที่ ศูนย์ควบคุมการปิ่นเชียงใหม่ เลขที่ 60 ถนนสนามปิ่น ด.สุเทพ อ.เมืองเชียงใหม่ จ.เชียงใหม่ 50200

หน่วยงานเจ้าของโครงการ/บริษัทวิทยุการบินแห่งประเทศไทย จำกัด ศูนย์ควบคุมการปิ่นเชียงใหม่

แบบ ปร.4 และ ปร.5 ที่แนบ มีจำนวน 1 ชุด

คำนวณราคากลาง เมื่อวันที่ 7 ธันวาคม 2560

หน่วย : บาท

ลำดับ ที่	รายการ	ค่าก่อสร้าง	หมายเหตุ
1	งานจ้างเปลี่ยนแปลงสายเมนระบบไฟฟ้าแรงดันต่ำ 400v/230 V พร้อมLoad center จาก Main Distribution Bord (MDB)อาคารที่ทำการชั้น 1 ไปยัง Load center ห้องบังคับการปิ่นชน 2-7 และห้อง Approach ห้องบังคับการปิ่นเชียงใหม่	499,897.46	
	รวมค่าก่อสร้างทั้งโครงการ/งานก่อสร้าง	499,897.46	
สรุป	ราคากลาง (สี่แสนเก้าหมื่นเก้าพันแปดร้อยเก้าสิบลีบบาทสี่สิบหกสตางค์)	499,897.46	



(นายไพฑูรย์ พรหมเสนา)

ประธาน กรรมการกำหนดราคากลาง



(นายประเสริฐ คำอ้วน)

กรรมการกำหนดราคากลาง



(นายพงษ์ชัย แสนมโน)

กรรมการกำหนดราคากลาง

๒.๖ มีคุณสมบัติและไม่มีลักษณะต้องห้ามตามที่คณะกรรมการนโยบายการจัดซื้อจัดจ้างและการบริหารพัสดุภาครัฐกำหนดในราชกิจจานุเบกษา

๒.๗ เป็นนิติบุคคลผู้มีอาชีพรับจ้างงานที่ประกวดราคาอิเล็กทรอนิกส์ดังกล่าว

๒.๘ ไม่เป็นผู้มีผลประโยชน์ร่วมกันกับผู้ยื่นข้อเสนอรายอื่นที่เข้ายื่นข้อเสนอให้แก่ บวท. ณ วันประกาศประกวดราคาอิเล็กทรอนิกส์ หรือไม่เป็นผู้กระทำการอันเป็นการขัดขวางการแข่งขันราคาอย่างเป็นธรรมในการประกวดราคาอิเล็กทรอนิกส์ครั้งนี้

๒.๙ ไม่เป็นผู้ได้รับเอกสิทธิ์หรือความคุ้มกัน ซึ่งอาจปฏิเสธไม่ยอมขึ้นศาลไทยเว้นแต่รัฐบาลของผู้ยื่นข้อเสนอได้มีคำสั่งให้สละเอกสิทธิ์และความคุ้มกันเช่นนั้น

๒.๑๐ ผู้ยื่นข้อเสนอต้องลงทะเบียนในระบบจัดซื้อจัดจ้างภาครัฐด้วยอิเล็กทรอนิกส์ (Electronic Government Procurement: e-GP) กรมบัญชีกลาง

๒.๑๑ ผู้ยื่นข้อเสนอซึ่งได้รับคัดเลือกเป็นคู่สัญญาต้องลงทะเบียนในระบบจัดซื้อจัดจ้างภาครัฐด้วยอิเล็กทรอนิกส์ (Electronic Government Procurement : e - GP) ของกรมบัญชีกลาง ตามที่คณะกรรมการ ป.ป.ช. กำหนด

๒.๑๒ ผู้ยื่นข้อเสนอต้องไม่อยู่ในฐานะเป็นผู้ไม่แสดงบัญชีรายรับรายจ่ายหรือแสดงบัญชีรายรับรายจ่ายไม่ถูกต้องครบถ้วนในสาระสำคัญตามที่คณะกรรมการ ป.ป.ช. กำหนด

๒.๑๓ ผู้ยื่นข้อเสนอซึ่งได้รับคัดเลือกเป็นคู่สัญญาต้องรับและจ่ายเงินผ่านบัญชีธนาคาร เว้นแต่การจ่ายเงินแต่ละครั้งซึ่งมีมูลค่าไม่เกินสามหมื่นบาทคู่สัญญาอาจจ่ายเป็นเงินสดก็ได้ ตามที่คณะกรรมการ ป.ป.ช. กำหนด

๒.๑๔ ผู้ยื่นข้อเสนอต้องไม่มีต้องไม่มีพนักงาน บวท. เป็นผู้จัดการ หุ่นส่วนผู้จัดการ กรรมการผู้จัดการ ผู้บริหาร ผู้มีอำนาจในการดำเนินงานในกิจการของบุคคลธรรมดาหรือของนิติบุคคลเป็นหุ่นส่วนในห้างหุ้นส่วนสามัญหรือห้างหุ้นส่วนจำกัดเป็นผู้ถือหุ้นรายใหญ่ในบริษัทจำกัดหรือบริษัทจำกัดมหาชน หรือเป็นที่ปรึกษาของกิจการนั้น

๒.๑๕ มีผลงานด้านซ่อมและติดตั้งระบบไฟฟ้า ซึ่งเป็นคู่สัญญาโดยตรงกับส่วนราชการ หน่วยงาน ตามกฎหมายว่าด้วยระเบียบบริหารราชการส่วนท้องถิ่น หน่วยงานอื่นซึ่งมีกฎหมายบัญญัติให้มีฐานะเป็นราชการบริหารส่วนท้องถิ่น รัฐวิสาหกิจ หรือหน่วยงานเอกชนที่ บวท. เชื้อถือ มีวงเงินไม่ต่ำกว่า ๒๔๐,๐๐๐.- บาท (สองแสนสี่หมื่นบาทถ้วน) ต่อหนึ่งสัญญา

ผู้ยื่นข้อเสนอที่เสนอราคาในรูปแบบของ “กิจการร่วมค้า” ต้องมีคุณสมบัติ ดังนี้

(๑) กรณีที่กิจการร่วมค้าได้จดทะเบียนเป็นนิติบุคคลใหม่ กิจการร่วมค้าจะต้องมีคุณสมบัติครบถ้วนตามเงื่อนไขที่กำหนดไว้ในเอกสารประกวดราคา และการเสนอราคาให้เสนอราคาในนาม “กิจการร่วมค้า” ส่วนคุณสมบัติด้านผลงานก่อสร้าง กิจการร่วมค้าดังกล่าวสามารถนำผลงานก่อสร้างของผู้เข้าร่วมค้ามาใช้แสดงเป็นผลงานก่อสร้างของกิจการร่วมค้าที่เข้าประกวดราคาได้

(๒) กรณีที่กิจการร่วมค้าไม่ได้จดทะเบียนเป็นนิติบุคคลใหม่ นิติบุคคลแต่ละนิติบุคคลที่เข้าร่วมค้าทุกรายจะต้องมีคุณสมบัติครบถ้วนตามเงื่อนไขที่กำหนดไว้ในเอกสารประกวดราคา เว้นแต่ในกรณีที่กิจการร่วมค้าได้มีข้อตกลงระหว่างผู้เข้าร่วมค้าเป็นสายลักษณะอักษรกำหนดให้ผู้เข้าร่วมค้ารายใดรายหนึ่งเป็นผู้รับผิดชอบหลักในการเข้าเสนอราคากับหน่วยงานของรัฐ และแสดงหลักฐานดังกล่าวมาพร้อมการยื่นข้อเสนอประกวดราคาทางระบบจัดซื้อจัดจ้างภาครัฐด้วยอิเล็กทรอนิกส์ กิจการร่วมค่านั้นสามารถใช้ผลงานก่อสร้างของผู้เข้าร่วมค้าหลักรายเดียวเป็นผลงานก่อสร้างของกิจการร่วมค้าที่ยื่นข้อเสนอได้

ทั้งนี้ “กิจการร่วมค้าที่จดทะเบียนเป็นนิติบุคคลใหม่” หมายความว่า กิจการร่วมค้าที่จดทะเบียนเป็นนิติบุคคลต่อกรมพัฒนาธุรกิจการค้า กระทรวงพาณิชย์

๓. หลักฐานการยื่นข้อเสนอ

ผู้ยื่นข้อเสนอจะต้องเสนอเอกสารหลักฐาน ยื่นมาพร้อมกับการเสนอราคาทางระบบจัดซื้อจัดจ้างภาครัฐด้วยอิเล็กทรอนิกส์ โดยแยกเป็น ๒ ส่วน คือ

๓.๑ ส่วนที่ ๑ อย่างน้อยต้องมีเอกสารดังต่อไปนี้

(๑) ในกรณีผู้ยื่นข้อเสนอเป็นนิติบุคคล

(ก) ห้างหุ้นส่วนสามัญหรือห้างหุ้นส่วนจำกัดให้ยื่นสำเนาหนังสือรับรองการจดทะเบียนนิติบุคคล บัญชีรายชื่อหุ้นส่วนผู้จัดการ ผู้มีอำนาจควบคุม (ถ้ามี) พร้อมทั้งรับรองสำเนาถูกต้อง และประทับตราของนิติบุคคล (ถ้ามี)

(ข) บริษัทจำกัดหรือบริษัทมหาชนจำกัด ให้ยื่นสำเนาหนังสือรับรองการจดทะเบียนนิติบุคคล หนังสือบริคณห์สนธิ บัญชีรายชื่อกรรมการผู้จัดการ ผู้มีอำนาจควบคุม (ถ้ามี) และบัญชีผู้ถือหุ้นรายใหญ่ (ถ้ามี) พร้อมทั้งรับรองสำเนาถูกต้อง และประทับตราของนิติบุคคล (ถ้ามี)

(๒) ในกรณีผู้ยื่นข้อเสนอเป็นผู้ยื่นข้อเสนอร่วมกันในฐานะเป็นผู้ร่วมค้า ให้ยื่นสำเนาสัญญาของการเข้าร่วมค้า ให้ยื่นสำเนาสัญญาของการเข้าร่วมค้า และเอกสารตามที่ระบุไว้ใน (๑) ของผู้ร่วมค้า แล้วแต่กรณี

(๓) สำเนาใบทะเบียนภาษีมูลค่าเพิ่ม (ถ้ามี) พร้อมทั้งรับรองสำเนาถูกต้อง และประทับตราของนิติบุคคล (ถ้ามี)

(๔) บัญชีเอกสารส่วนที่ ๑ ทั้งหมดที่ได้ยื่นพร้อมกับการเสนอราคาทางระบบจัดซื้อจัดจ้างภาครัฐด้วยอิเล็กทรอนิกส์ ตามแบบในข้อ ๑.๖ (๑) โดยไม่ต้องแนบในรูปแบบ PDF File (Portable Document Format)

ทั้งนี้ เมื่อผู้ยื่นข้อเสนอดำเนินการแนบไฟล์เอกสารตามบัญชีเอกสารส่วนที่ ๑ ครบถ้วนถูกต้องแล้ว ระบบจัดซื้อจัดจ้างภาครัฐด้วยอิเล็กทรอนิกส์จะสร้างบัญชีเอกสารส่วนที่ ๑ ตามแบบในข้อ ๑.๖ (๑) ให้โดยผู้ยื่นข้อเสนอไม่ต้องแนบบัญชีเอกสารส่วนที่ ๑ ดังกล่าว ในรูปแบบ PDF File (Portable Document Format)

๓.๒ ส่วนที่ ๒ อย่างน้อยต้องมีเอกสารดังต่อไปนี้

(๑) ในกรณีที่ผู้ยื่นข้อเสนอมอบอำนาจให้บุคคลอื่นกระทำการแทน ให้แนบหนังสือมอบอำนาจซึ่งติดอากรแสตมป์ตามกฎหมาย โดยมีหลักฐานแสดงตัวตนของผู้มอบอำนาจและผู้รับมอบอำนาจ ทั้งนี้ หากผู้รับมอบอำนาจเป็นบุคคลธรรมดาต้องเป็นผู้ที่บรรลุนิติภาวะตามกฎหมายแล้วเท่านั้น

(๒) สำเนาหนังสือรับรองผลงานด้านการซ่อมและติดตั้งระบบไฟฟ้า ซึ่งเป็นคู่สัญญาโดยตรงกับส่วนราชการ หน่วยงานตามกฎหมายว่าด้วยระเบียบบริหารราชการส่วนท้องถิ่น หน่วยงานอื่นซึ่งมีกฎหมายบัญญัติให้มี ฐานะเป็นราชการบริหารส่วนท้องถิ่น รัฐวิสาหกิจ หรือหน่วยงานเอกชนที่ บวท. เชื่อถือมีวงเงินไม่ต่ำกว่า ๒๕๐,๐๐๐.- บาท (สองแสนสี่หมื่นบาทถ้วน) ต่อหนึ่งสัญญา

(๓) บัญชีรายการก่อสร้างหรือใบแจ้งปริมาณงานและราคา ซึ่งจะต้องแสดงรายการวัสดุ อุปกรณ์ ค่าแรงงาน ภาษีประเภทต่าง ๆ รวมทั้งกำไรไว้ด้วย

(๔) บัญชีเอกสารส่วนที่ ๒ ทั้งหมดที่ได้ยื่นพร้อมกับการเสนอราคาทางระบบจัดซื้อจัดจ้างภาครัฐด้วยอิเล็กทรอนิกส์ ตามแบบในข้อ ๑.๖ (๒) โดยไม่ต้องแนบในรูปแบบ PDF File (Portable Document Format)

ทั้งนี้ เมื่อผู้ยื่นข้อเสนอดำเนินการแนบไฟล์เอกสารตามบัญชีเอกสารส่วนที่ ๒ ครบถ้วนถูกต้องแล้ว ระบบจัดซื้อจัดจ้างภาครัฐด้วยอิเล็กทรอนิกส์จะสร้างบัญชีเอกสารส่วนที่ ๒ ตามแบบในข้อ ๑.๖ (๒) ให้โดยผู้ยื่นข้อเสนอไม่ต้องแนบบัญชีเอกสารส่วนที่ ๒ ดังกล่าว ในรูปแบบ PDF File (Portable Document Format)

๔. การเสนอราคา

๔.๑ ผู้ยื่นข้อเสนอต้องยื่นข้อเสนอและเสนอราคาทางระบบจัดซื้อจัดจ้างภาครัฐด้วยอิเล็กทรอนิกส์ตามที่กำหนดไว้ในเอกสารประกวดราคาอิเล็กทรอนิกส์นี้ โดยไม่มีเงื่อนไขใด ๆ ทั้งสิ้น และจะต้องกรอกข้อความให้ถูกต้องครบถ้วน พร้อมทั้งหลักฐานแสดงตัวตนและทำการยืนยันตัวตนของผู้ยื่นข้อเสนอโดยไม่ต้องแนบบใบเสนอราคาในรูปแบบ PDF File (Portable Document Format)

๔.๒ ในการเสนอราคาให้เสนอราคาเป็นเงินบาทและเสนอราคาได้เพียงครั้งเดียวและราคาเดียว โดยเสนอราคารวม และหรือราคาต่อหน่วย และหรือราคาต่อรายการ ตามเงื่อนไขที่ระบุไว้ท้ายใบเสนอราคาให้ถูกต้อง ทั้งนี้ ราคารวมที่เสนอจะต้องตรงกันทั้งตัวเลขและตัวหนังสือ ถ้าตัวเลขและตัวหนังสือไม่ตรงกัน ให้ถือตัวหนังสือเป็นสำคัญ โดยคิดราคารวมทั้งสิ้นซึ่งรวมค่าภาษีมูลค่าเพิ่ม ภาษีอากรอื่น และค่าใช้จ่ายอื่น ๆ ทั้งปวงไว้แล้ว

ราคาที่เสนอจะต้องเสนอกำหนดยื่นราคาไม่น้อยกว่า ๖๐ วัน นับแต่วันเสนอราคา โดยภายในกำหนดยื่นราคา ผู้ยื่นข้อเสนอต้องรับผิดชอบราคาที่ตนได้เสนอไว้และจะถอนการเสนอราคามีได้

๔.๓ ผู้ยื่นข้อเสนอจะต้องเสนอกำหนดระยะเวลาดำเนินการก่อสร้างแล้วเสร็จไม่เกิน ๖๐ วัน นับถัดจากวันลงนามในสัญญาจ้าง หรือวันที่ได้รับหนังสือแจ้งจาก บวท. ให้เริ่มทำงาน

๔.๔ ก่อนเสนอราคา ผู้ยื่นข้อเสนอควรตรวจดูร่างสัญญา รายละเอียดและขอบเขตของงาน ฯลฯ ให้ถี่ถ้วนและเข้าใจเอกสารประกวดราคาจ้างอิเล็กทรอนิกส์ทั้งหมดเสียก่อนที่จะตกลงยื่นข้อเสนอตามเงื่อนไขในเอกสารประกวดราคาจ้างอิเล็กทรอนิกส์

๔.๕ ผู้ยื่นข้อเสนอจะต้องยื่นข้อเสนอและเสนอราคาทางระบบจัดซื้อจัดจ้างภาครัฐด้วยอิเล็กทรอนิกส์ในวันที่ ๑๘ มกราคม ๒๕๖๑ ระหว่างเวลา ๐๘.๓๐ น. ถึง ๑๖.๓๐ น. และเวลาในการเสนอราคาให้ถือตามเวลาของระบบจัดซื้อจัดจ้างภาครัฐด้วยอิเล็กทรอนิกส์เป็นเกณฑ์

เมื่อพ้นกำหนดเวลายื่นข้อเสนอและเสนอราคาแล้ว จะไม่รับเอกสารการยื่นข้อเสนอและเสนอราคาใด ๆ โดยเด็ดขาด

๔.๖ ผู้ยื่นข้อเสนอต้องจัดทำเอกสารสำหรับการใช้ในการเสนอราคาในรูปแบบไฟล์เอกสารประเภท PDF (Portable Document Format) โดยผู้ยื่นข้อเสนอต้องเป็นผู้รับผิดชอบตรวจสอบความครบถ้วนถูกต้อง และชัดเจนของเอกสาร PDF File ก่อนที่จะยืนยันการเสนอราคา แล้วจึงส่งข้อมูล (Upload) เพื่อเป็นการเสนอราคาให้แก่ บวท. ผ่านทางระบบจัดซื้อจัดจ้างภาครัฐด้วยอิเล็กทรอนิกส์

๔.๗ คณะกรรมการพิจารณาผลการประกวดราคาอิเล็กทรอนิกส์ จะดำเนินการตรวจสอบคุณสมบัติของผู้ยื่นข้อเสนอแต่ละรายว่าเป็นผู้ยื่นข้อเสนอที่มีผลประโยชน์ร่วมกันกับผู้ยื่นเสนอรายอื่นตามข้อ ๑.๕ (๑) หรือไม่ หากปรากฏว่าผู้ยื่นข้อเสนอรายใดเป็นผู้ยื่นข้อเสนอที่มีผลประโยชน์ร่วมกันกับผู้ยื่นเสนอรายอื่น คณะกรรมการฯ จะตัดรายชื่อผู้ยื่นข้อเสนอรายที่มีผลประโยชน์ร่วมกันนั้นออกจากการเป็นผู้ยื่นข้อเสนอ

หากปรากฏต่อคณะกรรมการพิจารณาผลการประกวดราคาอิเล็กทรอนิกส์ว่า ก่อนหรือในขณะที่มีการพิจารณาข้อเสนอ มีผู้ยื่นข้อเสนอรายใดกระทำการอันเป็นการขัดขวางการแข่งขันอย่างเป็นธรรมตามข้อ ๑.๕ (๒) และคณะกรรมการฯ เชื่อว่ามีการกระทำอันเป็นการขัดขวางการแข่งขันอย่างเป็นธรรม คณะกรรมการฯ จะตัดรายชื่อผู้ยื่นข้อเสนอรายนั้นออกจากการเป็นผู้ยื่นข้อเสนอ และ บวท. จะพิจารณาลงโทษผู้ยื่นข้อเสนอดังกล่าวเป็นผู้ทำงาน เว้นแต่ บวท. จะพิจารณาเห็นว่าผู้ยื่นข้อเสนอรายนั้น มิใช่เป็นผู้ริเริ่มให้มีการกระทำดังกล่าวและได้ให้ความร่วมมือเป็นประโยชน์ต่อการพิจารณาของ บวท.

๔.๘ ผู้ยื่นข้อเสนอจะต้องปฏิบัติ ดังนี้

- (๑) ปฏิบัติตามเงื่อนไขที่ระบุไว้ในเอกสารประกวดราคาอิเล็กทรอนิกส์
- (๒) ราคาที่เสนอจะต้องเป็นราคาที่รวมภาษีมูลค่าเพิ่ม และภาษีอื่น ๆ (ถ้ามี) รวมค่าใช้จ่ายที่ส่งไปเรียบร้อยแล้ว
- (๓) ผู้ยื่นข้อเสนอจะต้องลงทะเบียนเพื่อเข้าสู่กระบวนการเสนอราคา ตามวัน เวลา ที่กำหนด
- (๔) ผู้ยื่นข้อเสนอจะถอนการเสนอราคาที่เสนอแล้วไม่ได้
- (๕) ผู้ยื่นข้อเสนอต้องศึกษาและทำความเข้าใจในระบบและวิธีการเสนอราคาด้วยวิธีประกวดราคาอิเล็กทรอนิกส์ ของกรมบัญชีกลางที่แสดงไว้ในเว็บไซต์ www.gprocurement.go.th

๕. หลักเกณฑ์และสิทธิในการพิจารณา

๕.๑ ในการพิจารณาผลการยื่นข้อเสนอประกวดราคาอิเล็กทรอนิกส์ครั้งนี้ บวท. จะพิจารณาตัดสินโดยใช้หลักเกณฑ์ราคา

๕.๒ การพิจารณาผู้ชนะการยื่นข้อเสนอจะพิจารณาจากราคารวม

๕.๓ หากผู้ยื่นข้อเสนอรายใดมีคุณสมบัติไม่ถูกต้องตามข้อ ๒ หรือยื่นหลักฐานการยื่นข้อเสนอไม่ถูกต้อง หรือไม่ครบถ้วนตามข้อ ๓ หรือยื่นข้อเสนอไม่ถูกต้องตามข้อ ๔ แล้ว คณะกรรมการพิจารณาผลการประกวดราคาอิเล็กทรอนิกส์จะไม่รับพิจารณาข้อเสนอของผู้ยื่นข้อเสนอรายนั้น เว้นแต่ผู้ยื่นข้อเสนอรายใดเสนอเอกสารทางเทคนิคหรือรายละเอียดคุณลักษณะเฉพาะของพัสดุที่จะจ้างไม่ครบถ้วน หรือเสนอรายละเอียดแตกต่างไปจากเงื่อนไขที่ บวท. กำหนดไว้ในประกาศและเอกสารประกวดราคาอิเล็กทรอนิกส์ ในส่วนที่มีใช้สาระสำคัญ และความแตกต่างนั้นไม่มีผลทำให้เกิดการได้เปรียบเสียเปรียบต่อผู้ยื่นข้อเสนอรายอื่น หรือเป็นการผิดพลาดเล็กน้อย คณะกรรมการฯ อาจพิจารณาผ่อนปรนการตัดสินผู้ยื่นข้อเสนอรายนั้น

๕.๔ บวท. สงวนสิทธิ์ไม่พิจารณาข้อเสนอของผู้ยื่นข้อเสนอโดยไม่มี การผ่อนผัน ในกรณีดังต่อไปนี้

(๑) ไม่ปรากฏชื่อผู้ยื่นข้อเสนอรายนั้นในบัญชีรายชื่อผู้รับเอกสารประกวดราคาอิเล็กทรอนิกส์ทางระบบจัดซื้อจัดจ้างด้วยอิเล็กทรอนิกส์ หรือบัญชีรายชื่อผู้ซื้อเอกสารประกวดราคาอิเล็กทรอนิกส์ทางระบบการจัดซื้อจัดจ้างด้วยอิเล็กทรอนิกส์ ของ บวท.

(๒) ไม่กรอกชื่อผู้ยื่นข้อเสนอในการเสนอราคาทางระบบจัดซื้อจัดจ้างด้วยอิเล็กทรอนิกส์

(๓) เสนอรายละเอียดแตกต่างไปจากเงื่อนไขที่กำหนดในเอกสารประกวดราคาอิเล็กทรอนิกส์ที่เป็นสาระสำคัญ หรือมีผลทำให้เกิดความได้เปรียบเสียเปรียบแก่ผู้ยื่นข้อเสนอรายอื่น

๕.๕ ในการตัดสินการประกวดราคาอิเล็กทรอนิกส์หรือในการทำสัญญา คณะกรรมการพิจารณาผลการประกวดราคาอิเล็กทรอนิกส์หรือ บวท. มีสิทธิให้ผู้ยื่นข้อเสนอชี้แจงข้อเท็จจริงเพิ่มเติมได้ บวท. มีสิทธิที่จะไม่รับข้อเสนอ ไม่รับราคา หรือไม่ทำสัญญา หากข้อเท็จจริงดังกล่าวไม่เหมาะสมหรือไม่ถูกต้อง

๕.๖ บวท. ทรงไว้ซึ่งสิทธิที่จะไม่รับราคาต่ำสุด หรือราคาหนึ่งราคาใด หรือราคาทีเสนอทั้งหมดก็ได้ และอาจพิจารณาเลือกจ้างในจำนวน หรือขนาด หรือเฉพาะรายการหนึ่งรายการใด หรืออาจยกเลิกการประกวดราคาอิเล็กทรอนิกส์โดยไม่พิจารณาจัดจ้างเลยก็ได้ สุดแต่จะพิจารณา ทั้งนี้ เพื่อประโยชน์ของ บวท. เป็นสำคัญ และให้ถือว่าการตัดสินใจของ บวท. เป็นเด็ดขาด ผู้ยื่นข้อเสนอจะเรียกร้องค่าใช้จ่าย หรือค่าเสียหายใด ๆ มิได้ รวมทั้ง บวท. จะพิจารณายกเลิกการประกวดราคาอิเล็กทรอนิกส์และลงโทษผู้ยื่นข้อเสนอเป็นผู้ทำงาน ไม่ว่าจะเป็นผู้ยื่นข้อเสนอที่ได้รับการคัดเลือกหรือไม่ก็ตาม หากมีเหตุที่เชื่อถือได้ว่าการยื่นเสนอราคากระทำการโดยไม่สุจริต เช่น การเสนอเอกสารอันเป็นเท็จ หรือใช้ข้อมูลคลาดเคลื่อน หรือนิติบุคคลอื่นมายื่นข้อเสนอราคาแทน เป็นต้น

ในกรณีที่ผู้ยื่นข้อเสนอรายที่เสนอราคาต่ำสุด เสนอราคาต่ำจนคาดหมายได้ว่าไม่อาจดำเนินงานตามเอกสารประกวดราคาอิเล็กทรอนิกส์ได้ คณะกรรมการพิจารณาผลการประกวดราคาอิเล็กทรอนิกส์หรือ บวท. จะให้ผู้ยื่นข้อเสนออื่นชี้แจงและแสดงหลักฐานที่ทำให้เชื่อได้ว่า ผู้ยื่นข้อเสนอสามารถดำเนินงานตามประกวดราคาจ้างอิเล็กทรอนิกส์ให้เสร็จสมบูรณ์ หากคำชี้แจงไม่เป็นที่รับฟังได้ บวท. มีสิทธิที่จะไม่รับข้อเสนอหรือไม่รับราคา ของผู้ยื่นข้อเสนอรายนั้น ทั้งนี้ ผู้ยื่นข้อเสนอดังกล่าวไม่มีสิทธิเรียกร้องค่าใช้จ่ายหรือค่าเสียหายใด ๆ จาก บวท.

๕.๗ ก่อนลงนามในสัญญา บวท. อาจประกาศยกเลิกการประกวดราคาอิเล็กทรอนิกส์ หากปรากฏว่ามีการกระทำที่เข้าลักษณะผู้ยื่นข้อเสนอที่ชนะการประกวดราคาหรือที่ได้รับการคัดเลือก มีผลประโยชน์ร่วมกัน หรือมีส่วนได้เสียกับผู้ยื่นข้อเสนอรายอื่น หรือขัดขวางการแข่งขันอย่างเป็นธรรม หรือสมยอมกันกับผู้ยื่นข้อเสนอรายอื่น หรือเจ้าหน้าที่ในการเสนอราคา หรือสื่อว่ากระทำการทุจริตอื่นใดในการเสนอราคา

๖. การทำสัญญาจ้างก่อสร้าง

ผู้ชนะการประกวดราคาอิเล็กทรอนิกส์จะต้องทำสัญญาจ้างตามแบบสัญญา ดังระบุในข้อ ๑.๓ กับ บวท. ภายใน ๗ วัน นับถัดจากวันที่ได้รับแจ้ง และจะต้องวางหลักประกันสัญญาเป็นจำนวนเงินเท่ากับร้อยละ ๕ ของราคาค่าจ้างที่ประกวดราคาอิเล็กทรอนิกส์ ให้ บวท. ยึดถือไว้ในขณะทำสัญญา โดยใช้หลักประกันอย่างหนึ่งอย่างใด ดังต่อไปนี้

๖.๑ เงินสด

๖.๒ เช็ครีพอร์ตราฟท์ที่ธนาคารเซ็นส่งจ่ายให้แก่ บริษัท วิทยุการบินแห่งประเทศไทย จำกัด ซึ่งเป็นเช็ครีพอร์ตราฟท์ลงวันที่ใช้เช็ครีพอร์ตราฟท์นั้นชำระต่อเจ้าหน้าที่ในวันทำสัญญา หรือก่อนวันนั้นไม่เกิน ๓ วันทำการ

๖.๓ หนังสือค้ำประกันของธนาคารภายในประเทศ ตามตัวอย่างที่คณะกรรมการนโยบายกำหนด ดังระบุในข้อ ๑.๔ (๒) หรือจะเป็นหนังสือค้ำประกันอิเล็กทรอนิกส์ตามวิธีการที่กรมบัญชีกลางกำหนด

๖.๔ หนังสือค้ำประกันของบริษัทเงินทุน หรือบริษัทเงินทุนหลักทรัพย์ที่ได้รับอนุญาตให้ประกอบกิจการเงินทุนเพื่อการพาณิชย์และประกอบธุรกิจค้ำประกันตามประกาศของธนาคารแห่งประเทศไทย ตามรายชื่อบริษัทเงินทุนที่ธนาคารแห่งประเทศไทยแจ้งเวียนให้ทราบ โดยอนุโลมให้ใช้ตามตัวอย่างหนังสือค้ำประกันกันของธนาคารที่คณะกรรมการนโยบายกำหนด ดังระบุในข้อ ๑.๔ (๒)

๖.๕ พันธบัตรรัฐบาลไทย

หลักประกันนี้จะคืนให้ โดยไม่มีดอกเบี้ยภายใน ๑๕ วันนับถัดจากวันที่ผู้ชนะการประกวดราคาอิเล็กทรอนิกส์ (ผู้รับจ้าง) พ้นจากข้อผูกพันตามสัญญาจ้างแล้ว

๗. ค่าจ้างและการจ่ายเงิน

บวท. จะจ่ายเงินค่าจ้างทั้งหมดซึ่งได้รวมภาษีมูลค่าเพิ่ม ตลอดจนภาษีอากรอื่น ๆ และค่าใช้จ่ายที่ปวงด้วยแล้ว โดยถือราคาเหมารวมเป็นเกณฑ์ เมื่อผู้รับจ้างได้ปฏิบัติงานทั้งหมดให้แล้วเสร็จเรียบร้อยตามสัญญาหรือข้อตกลงจ้างเป็นหนังสือ รวมทั้งทำสถานที่ก่อสร้างให้สะอาดเรียบร้อย และ บวท. ได้ตรวจรับมอบงานจ้างเรียบร้อยแล้ว

๘. อัตราค่าปรับ

ค่าปรับตามสัญญาจ้างแนบท้ายเอกสารประกวดราคาอิเล็กทรอนิกส์นี้ หรือข้อตกลงจ้างเป็นหนังสือจะกำหนด ดังนี้

๘.๑ กรณีที่ผู้รับจ้างนำงานที่รับจ้างไปจ้างช่วงให้ผู้อื่นทำอีกทอดหนึ่งโดยไม่ได้รับอนุญาตจากผู้ว่าจ้าง จะกำหนดค่าปรับสำหรับการฝ่าฝืนดังกล่าวเป็นจำนวนร้อยละ ๑๐ ของวงเงินของงานจ้างช่วงนั้น

๘.๒ กรณีที่ผู้รับจ้างปฏิบัติผิดสัญญาจ้างก่อสร้าง นอกเหนือจากข้อ ๘.๑ จะกำหนดค่าปรับเป็นรายวันเป็นจำนวนเงินตายตัวในอัตราร้อยละ ๐.๑ ของราคางานจ้าง

๙. การรับประกันความชำรุดบกพร่อง

ผู้ชนะการประกวดราคาอิเล็กทรอนิกส์ซึ่งได้ทำสัญญาจ้างตามแบบตั้งระบุในข้อ ๑.๓ หรือข้อตกลงจ้างเป็นหนังสือแล้วแต่กรณี จะต้องรับประกันความชำรุดบกพร่องของงานจ้างที่เกิดขึ้นภายในระยะเวลาไม่น้อยกว่า ๒ ปี นับถัดจากวันที่ บวท. ได้รับมอบงาน โดยต้องบริหารจัดการซ่อมแซมแก้ไขให้ใช้งานได้ดังเดิมภายใน ๗ วัน นับถัดจากวันที่ได้รับแจ้งความชำรุดบกพร่อง

๑๐. ข้อสงวนสิทธิในการยื่นข้อเสนอและอื่น ๆ

๑๐.๑ เมื่อ บวท. ได้คัดเลือกผู้ยื่นข้อเสนอรายใด ให้เป็นผู้รับจ้าง และได้ตกลงจ้างตามประกวดราคาอิเล็กทรอนิกส์แล้ว ถ้าผู้รับจ้างจะต้องส่งหรือนำสิ่งของมาเพื่องานจ้างดังกล่าวเข้ามาจากต่างประเทศ และของนั้นต้องนำเข้ามาโดยทางเรือในเส้นทางที่มีเรือไทยเดินอยู่ และสามารถให้บริการรับขนได้ตามที่รัฐมนตรีว่าการกระทรวงคมนาคมประกาศกำหนด ผู้ยื่นข้อเสนอซึ่งเป็นผู้รับจ้างจะต้องปฏิบัติตามกฎหมายว่าด้วยการส่งเสริมการพาณิชย์ ดังนี้

(๑) แจ้งการส่งหรือนำสิ่งของดังกล่าวเข้ามาจากต่างประเทศต่อกรมเจ้าท่า ภายใน ๗ วัน นับตั้งแต่วันที่ผู้รับจ้างส่งหรือซื้อของจากต่างประเทศ เว้นแต่เป็นของที่รัฐมนตรีว่าการกระทรวงคมนาคมประกาศยกเว้นให้บรรทุกโดยเรืออื่นได้

(๒) จัดการให้สิ่งของดังกล่าวบรรทุกโดยเรือไทย หรือเรือที่มีสิทธิเช่นเดียวกับเรือไทย จากต่างประเทศมายังประเทศไทย เว้นแต่จะได้รับอนุญาตจากกรมเจ้าท่า ให้บรรทุกสิ่งของนั้น โดยเรืออื่นที่มีธงเรือไทย ซึ่งจะต้องได้รับอนุญาตเช่นนั้นก่อนบรรทุกของลงเรืออื่น หรือเป็นของที่รัฐมนตรีว่าการกระทรวงคมนาคมประกาศยกเว้นให้บรรทุกโดยเรืออื่น

(๓) ในกรณีที่ไม่ปฏิบัติตาม (๑) หรือ (๒) ผู้รับจ้างจะต้องรับผิดชอบตามกฎหมายว่าด้วยการส่งเสริมการพาณิชย์

๑๐.๒ ผู้ยื่นข้อเสนอซึ่ง บวท. ได้คัดเลือกแล้ว ไม่ไปทำสัญญาหรือข้อตกลงจ้างเป็นหนังสือภายในเวลาที่ บวท. กำหนดตั้งระบุไว้ในข้อ ๗ บวท. อาจพิจารณาเรียกร้องให้ชดใช้ความเสียหาย รวมทั้งจะพิจารณาให้เป็นผู้ทำงานตามระเบียบกระทรวงการคลังว่าด้วยการจัดซื้อจัดจ้างและการบริหารพัสดุภาครัฐ

๑๐.๓ บวท. สงวนสิทธิ์ที่จะแก้ไขเพิ่มเติมเงื่อนไข หรือข้อกำหนดในแบบสัญญาหรือข้อตกลงจ้างเป็นหนังสือให้เป็นไปตามความเห็นของสำนักงานอัยการสูงสุด (ถ้ามี)

๑๐.๔ ในกรณีที่เอกสารแนบท้ายเอกสารประกวดราคาอิเล็กทรอนิกส์นี้ มีความขัดหรือแย้งกัน ผู้ยื่นข้อเสนอจะต้องปฏิบัติตามคำวินิจฉัยของ บวท. คำวินิจฉัยดังกล่าวให้ถือเป็นที่สุด และผู้ยื่นข้อเสนอไม่มีสิทธิเรียกร้องค่าใช้จ่ายใด ๆ เพิ่มเติม

๑๐.๕ บวท. อาจประกาศยกเลิกการจัดซื้อจัดจ้าง ในกรณีต่อไปนี้ได้ โดยที่ผู้ยื่นข้อเสนอจะเรียกร้องค่าเสียหายใด ๆ จาก บวท. ไม่ได้

(๑) บวท. ไม่ได้รับการจัดสรรเงินที่จะใช้ในการจัดจ้างหรือได้รับจัดสรร แต่ไม่เพียงพอที่จะทำการจัดจ้างครั้งนี้ต่อไป

(๒) มีการกระทำที่เข้าลักษณะผู้ยื่นข้อเสนอที่ชนะการจัดจ้างหรือที่ได้รับการคัดเลือก มีผลประโยชน์ร่วมกัน หรือมีส่วนได้เสียกับผู้ยื่นข้อเสนอรายอื่น หรือขัดขวางการแข่งขันอย่างเป็นธรรม หรือสมยอมกันกับผู้ยื่นข้อเสนอรายอื่น หรือเจ้าหน้าที่ในการเสนอราคา หรือสื่อว่ากระทำการทุจริตอื่นใดในการเสนอราคา

(๓) การทำการจัดจ้างครั้งนี้ต่อไปอาจก่อให้เกิดความเสียหายแก่ บวท. หรือกระทบต่อประโยชน์สาธารณะ

(๔) กรณีอื่นในทำนองเดียวกับ (๑) (๒) หรือ (๓) ตามที่กำหนดในกฎกระทรวง ซึ่งออกตามความในกฎหมายว่าด้วยการจัดซื้อจัดจ้างและการบริหารพัสดุภาครัฐ

๑๑. การปรับราคาค่างานก่อสร้าง

การปรับราคางานก่อสร้างตามสูตรการปรับราคาดังระบุในข้อ ๑.๕ จะนำมาใช้ในกรณีที่ค่างานก่อสร้างตามประกาศนี้ลดลงหรือเพิ่มขึ้นจากค่างานเดิมตามสัญญา เมื่อดัชนีราคาซึ่งจัดทำขึ้นโดยกระทรวงพาณิชย์ มีการเปลี่ยนแปลงสูงขึ้นหรือลดลงจากเดิมขณะเมื่อวันยื่นข้อเสนอและเสนอราคาทางระบบจัดซื้อจัดจ้างภาครัฐด้วยอิเล็กทรอนิกส์

๑๑.๑ การขอเพิ่มค่างานก่อสร้างตามสูตรการปรับราคาดังระบุในข้อ ๑.๕ นี้ ให้ผู้รับจ้างทำหนังสือเรียกร้องกับผู้ว่าจ้างภายใน ๙๐ วัน นับแต่วันที่ผู้รับจ้างได้ส่งมอบงานงวดสุดท้าย หากพ้นกำหนดนี้ไปแล้ว ผู้รับจ้างไม่มีสิทธิที่จะเรียกร้องเงินเพิ่มค่างานก่อสร้างจากผู้ว่าจ้างได้อีกต่อไป และกรณีที่ผู้ว่าจ้างจะต้องเรียกเงินคืนจากผู้รับจ้างที่เป็นคู่สัญญา ผู้รับจ้างต้องริบมาติดต่อกับและยินยอม ให้ผู้ว่าจ้างหักค่างานของงวดต่อไป หรือหักเงินจากหลักประกันสัญญาแล้วแต่กรณี โดยผู้ว่าจ้างจะแจ้งเป็นลายลักษณ์อักษรให้ทราบ

๑๑.๒ การพิจารณาคำนวณเงินลดลงหรือเพิ่มขึ้นและการจ่ายเงินเพิ่มหรือเรียกเงินคืนจากผู้รับจ้างตามสูตรการปรับราคานี้ ต้องได้รับการตรวจสอบและเห็นชอบจากสำนักงบประมาณหรือ บวท. ในกรณีที่ค่างานไม่เกิน ๕๐ ล้านบาท และให้ถือว่าการพิจารณาวินิจฉัยของสำนักงบประมาณหรือ บวท. เป็นที่สิ้นสุด

สูตรการปรับราคา (สูตรค่า K) จะต้องคงที่ที่ระดับที่กำหนดไว้ในวันแล้วเสร็จตามที่กำหนดไว้ในสัญญา หรือภายในระยะเวลาที่ บวท. ได้ขยายออกไป โดยจะใช้สูตรของทางราชการที่ได้ระบุในข้อ ๑.๕

๑๒. การปฏิบัติตามกฎหมายและระเบียบ

ในระหว่างระยะเวลาการจ้าง ผู้ยื่นข้อเสนอที่ได้รับการคัดเลือกให้เป็นผู้รับจ้างต้องปฏิบัติตามหลักเกณฑ์ที่กฎหมายและระเบียบได้กำหนดไว้โดยเคร่งครัด

๑๓. การประเมินผลการปฏิบัติงานของผู้ประกอบการ

บวท. สามารถนำผลการปฏิบัติงานแล้วเสร็จตามสัญญาของผู้ยื่นข้อเสนอที่ได้รับการคัดเลือกให้เป็นผู้รับจ้าง เพื่อนำมาประเมินผลการปฏิบัติงานของผู้ประกอบการ

ทั้งนี้ หากผู้ยื่นข้อเสนอที่ได้รับการคัดเลือกไม่ผ่านเกณฑ์ที่กำหนดจะถูกระงับการยื่นข้อเสนอหรือทำสัญญากับ บวท. ไว้ชั่วคราว



กองการพัสดุ

บริษัท วิทยุการบินแห่งประเทศไทย จำกัด

วันที่ ๑๕ ธันวาคม ๒๕๖๐

บริษัท วิद्यุการบิณแห่งประเทศไทย จำกัด

ขอบเขต (Terms of Reference: TOR)

จัดจ้างเปลี่ยนสายเมนระบบไฟฟ้าแรงดันต่ำ 400V/230V ณ ศูนย์ควบคุมการบิณเชิงใหม่

ปีงบประมาณ ๒๕๖๑

หลักการและเหตุผล

เพื่อเปลี่ยนสายเมนระบบไฟฟ้าแรงดันต่ำ 400V/230V พร้อม Load center จาก Main Distribution Board (MDB) อาคารที่ทำการชั้น ๑ ไปยัง Load center หอบังคัับการบิณชั้น ๒ - ๓ และห้อง Approach หอบังคัับการบิณเชิงใหม่ ซึ่งปัจจุบันมีอายุการใช้งาน ๒๖ ปี มีสภาพชำรุด และผ่านการซ่อมแซมมาแล้วหลายครั้ง ทำให้กระทบต่อระบบจ่ายไฟฟ้าอาคารหอบังคัับการบิณฯ และห้อง Approach จึงจำเป็นต้องปรับปรุงใหม่ให้มีประสิทธิภาพการในการส่งจ่ายกระแสไฟฟ้าอย่างต่อเนื่อง

วัตถุประสงค์

๑. เพื่อเปลี่ยนสายเมนระบบไฟฟ้าแรงดันต่ำ 400V/230V พร้อมอุปกรณ์ ที่ชำรุด
๒. เพื่อให้มีการบำรุงรักษาเชิงป้องกัน ใช้งานของอุปกรณ์ให้มากขึ้นและลดความเสี่ยงที่จะเกิด ความเสียหายต่อระบบจ่ายกระแสไฟฟ้าอาคารหอบังคัับการบิณเชิงใหม่

คุณสมบัติของผู้ยื่นข้อเสนอ

๑. มีความสามารถตามกฎหมาย
๒. ไม่เป็นบุคคลล้มละลาย
๓. ไม่อยู่ระหว่างเลิกกิจการ
๔. ไม่เป็นบุคคลซึ่งอยู่ระหว่างถูกระงับการยื่นข้อเสนอหรือทำสัญญากับหน่วยงานของรัฐไว้ชั่วคราว เนื่องจากเป็นผู้ที่ไม่ผ่านเกณฑ์การประเมินผลการปฏิบัติงานของผู้ประกอบการตามระเบียบที่รัฐมนตรีว่าการกระทรวงการคลังกำหนดตามที่ประกาศเผยแพร่ในระบบเครือข่ายสารสนเทศของกรมบัญชีกลาง
๕. ไม่เป็นบุคคลซึ่งถูกระงับชื่อไว้ในบัญชีรายชื่อผู้ทำงาน และได้แจ้งเวียนชื่อให้เป็นผู้ทำงานของหน่วยงานของรัฐในระบบเครือข่ายสารสนเทศของกรมบัญชีกลาง ซึ่งรวมถึงนิติบุคคลที่ผู้ทำงานเป็นหุ้นส่วน ผู้จัดการ กรรมการผู้จัดการ ผู้บริหาร ผู้มีอำนาจในการดำเนินงานในกิจการของนิติบุคคลนั้นด้วย

๖. มีคุณสมบัติและไม่มีลักษณะต้องห้ามตามที่คณะกรรมการนโยบายการจัดซื้อจัดจ้าง และการบริหารพัสดุภาครัฐกำหนดในราชกิจจานุเบกษา

๗. เป็นนิติบุคคล ผู้มีอาชีพรับจ้างงานที่ประกวดราคาอิเล็กทรอนิกส์ดังกล่าว

๘. ไม่เป็นผู้มีผลประโยชน์ร่วมกันกับผู้เสนอราคารายอื่นที่เข้ายื่นข้อเสนอให้แก่ บวท. ณ วันประกาศประกวดราคาอิเล็กทรอนิกส์ หรือไม่เป็นผู้กระทำการอันเป็นการขัดขวางการแข่งขันราคาอย่างเป็นธรรม ในการประกวดราคาอิเล็กทรอนิกส์ครั้งนี้

๙. ไม่เป็นผู้ได้รับเอกสิทธิ์หรือความคุ้มกัน ซึ่งอาจปฏิเสธไม่ยอมขึ้นศาลไทยเว้นแต่รัฐบาลของผู้ยื่นข้อเสนอได้มีคำสั่งให้สละเอกสิทธิ์และความคุ้มกันเช่นนั้น

๑๐. ผู้ยื่นข้อเสนอต้องลงทะเบียนในระบบจัดซื้อจัดจ้างภาครัฐด้วยอิเล็กทรอนิกส์ (Electronic Government Procurement: e-GP) กรมบัญชีกลาง

๑๑. ผู้ยื่นข้อเสนอซึ่งได้รับคัดเลือกเป็นคู่สัญญาต้องลงทะเบียนในระบบจัดซื้อจัดจ้างภาครัฐ ด้วยอิเล็กทรอนิกส์ (Electronic Government Procurement : e-GP) ของกรมบัญชีกลาง ตามที่คณะกรรมการ ป.ป.ช. กำหนด

๑๒. ผู้ยื่นข้อเสนอต้องไม่อยู่ในฐานะเป็นผู้ไม่แสดงบัญชีรายรับรายจ่ายหรือแสดงบัญชีรายรับรายจ่ายไม่ถูกต้องครบถ้วนในสาระสำคัญตามที่คณะกรรมการ ป.ป.ช. กำหนด

๑๓. ผู้ยื่นข้อเสนอซึ่งได้รับคัดเลือกเป็นคู่สัญญาต้องรับและจ่ายเงินผ่านบัญชีธนาคาร เว้นแต่การจ่ายเงินแต่ละครั้งซึ่งมีมูลค่าไม่เกินสามหมื่นบาทคู่สัญญาอาจจ่ายเป็นเงินสดก็ได้ ตามที่คณะกรรมการ ป.ป.ช. กำหนด

๑๔. ผู้ยื่นข้อเสนอต้องไม่มีต้องไม่มีพนักงาน บวท. เป็นผู้จัดการ หุ่นส่วนผู้จัดการ กรรมการผู้จัดการ ผู้บริหาร ผู้มีอำนาจในการดำเนินงานในกิจการของบุคคลธรรมดาหรือของนิติบุคคล เป็นหุ้นส่วนในห้างหุ้นส่วนสามัญหรือห้างหุ้นส่วนจำกัดเป็นผู้ถือหุ้นรายใหญ่ในบริษัทจำกัดหรือบริษัทจำกัดมหาชน หรือเป็นที่ปรึกษาของกิจการนั้น

๑๕. มีผลงานด้านซ่อมและติดตั้งระบบไฟฟ้า ซึ่งเป็นคู่สัญญาโดยตรงกับส่วนราชการ หน่วยงานตามกฎหมายว่าด้วยระเบียบบริหารราชการส่วนท้องถิ่น หน่วยงานอื่นซึ่งมีกฎหมายบัญญัติให้มีฐานะเป็นราชการบริหารส่วนท้องถิ่น รัฐวิสาหกิจ หรือหน่วยงานเอกชนที่ บวท. เชื้อถือ มีวงเงินไม่ต่ำกว่า ๒๕๐,๐๐๐.- บาท (สองแสนสี่หมื่นบาทถ้วน) ต่อหนึ่งสัญญา

หมวดที่ ๑

ข้อกำหนดเฉพาะ

๑. ขอบเขตหน้าที่ของผู้รับจ้าง

งานเปลี่ยนสายเมนระบบไฟฟ้าแรงดันต่ำ 400V/230V พร้อม Load center จาก Main Distribution Board (MDB) อาคารที่ทำการชั้น ๑ ไปยัง Load center หอบังคับชั้น ๒-๓ ห้อง Approach ณ ศูนย์ควบคุมการบินเชียงใหม่ กำหนดขอบเขตหน้าที่ของผู้รับจ้าง ดังนี้

๑.๑ ขอบเขตของงาน

(๑) จัดหาและติดตั้งสวิทช์ตัดตอนอัตโนมัติ ทุอรัอย สายบ่อน โหลดเซนเตอร์ (LOAD CENTER)

พร้อมทั้งวัสดุอุปกรณ์ประกอบให้ครบถ้วน

(๒) จัดส่งรายละเอียดของวัสดุ และอุปกรณ์ที่จะนำมาใช้ในการติดตั้ง เสนอขออนุมัติต่อตัวแทน

ของผู้ว่าจ้าง ก่อนดำเนินการสั่งซื้ออุปกรณ์

(๓) จัดทำแบบตามที่สร้างจริง (as built Drawing) เมื่อดำเนินการติดตั้งเสร็จสิ้นแล้ว

หมวดที่ ๒
เงื่อนไขทั่วไป

๒.๑ นิยาม

- (๑) “ผู้ว่าจ้าง” หมายความว่า ผู้มีอำนาจซึ่งดำเนินการจ้างในนามของ “เจ้าของงาน” และหมายรวมถึงผู้แทนของผู้ว่าจ้าง คือวิศวกร ผู้ตรวจงาน และผู้อื่นที่ผู้ว่าจ้างแต่งตั้งเป็นผู้แทนของตน
- (๒) “ผู้รับจ้าง” หมายความว่า ผู้มีอำนาจซึ่งดำเนินการรับจ้างในนามของ “ผู้รับงาน” และหมายรวมถึงพนักงานผู้แทนของผู้รับจ้างซึ่งได้รับการแต่งตั้งโดยรับการแต่งตั้งโดยผู้ว่าจ้างเพื่อปฏิบัติงานนี้
- (๓) “งาน” หมายความว่า วัสดุ อุปกรณ์ แรงงาน และการปฏิบัติงานตามสัญญา
- (๔) “แบบ” หมายความว่า แบบแปลนที่แนบท้ายสัญญา และรวมถึงแบบที่จัดเพิ่มเติมโดยผู้ว่าจ้างและ/หรือผู้รับจ้างเพื่อแสดงรายละเอียดเพิ่มเติมให้ชัดเจน เพื่อใช้ประกอบการปฏิบัติงานนี้
- (๕) “วัน” หมายความว่า วันในปฏิทินของปี หรือยี่สิบสี่ (๒๔) ชั่วโมงนับเป็นหนึ่งวัน
- (๖) “เดือน” หมายความว่า สามสิบวัน (๓๐) วัน นับเป็นหนึ่งเดือน
- (๗) “ปี” หมายความว่า สามร้อยหกสิบห้าวัน (๓๖๕) วัน นับเป็นหนึ่งปี
- (๘) “มาตรฐาน” หมายความว่า มาตรฐานต่าง ๆ ที่อ้างถึง ซึ่งยึดถือมาตรฐานฉบับล่าสุด ในวันที่ลงนามในสัญญาเป็นมาตรฐานอ้างอิง
- (๙) “การไฟฟ้าท้องถิ่น” หมายความว่า การไฟฟ้าฝ่ายผลิต การไฟฟ้านครหลวงและ/หรือการไฟฟ้าส่วนภูมิภาค

๒.๒ เงื่อนไขเบื้องต้น

- (๑) ผู้รับจ้างจะต้องรับทราบและปฏิบัติตามข้อกำหนดอื่น ๆ ที่มีไว้สำหรับการปฏิบัติงานทั้งโครงการ และอาจจะไม่ได้นำมากล่าวไว้ในที่นี้ และถ้ามีการกล่าวซ้ำไว้ก็เพื่อเป็นการเน้นให้ผู้รับจ้างสนใจ และ/หรือเข้าใจเป็นพิเศษ มิใช่หมายความว่าผู้ว่าจ้างจะไม่ต้องปฏิบัติตามข้อกำหนดอื่น ๆ ที่ไม่ได้นำมากล่าว
- (๒) ผู้รับจ้างสัญญาว่าจะไม่เอางานทั้งหมดหรือส่วนใดส่วนหนึ่ง ไปให้ผู้รับจ้างช่วงอีกทอดหนึ่งโดยมิได้รับอนุญาตเป็นหนังสือจากผู้ว่าจ้าง แต่ทั้งนี้ผู้รับจ้างยังรับผิดชอบงานที่ให้ช่วงไปนั้นทุกประการ
- (๓) กรรมสิทธิ์ วัสดุและอุปกรณ์ซึ่งผู้รับจ้างจัดหาและงานที่เสร็จแล้ว ถือว่าเป็นกรรมสิทธิ์ของผู้ว่าจ้างทั้งสิ้น แต่ผู้รับจ้างต้องรับผิดชอบเต็มที่สำหรับการบำรุงรักษา ความเสื่อมสภาพ สูญหายถูกทำลาย และ/หรือความเสียหายใด ๆ จนกว่าผู้ว่าจ้างจะได้รับมอบงานที่แล้วเสร็จ

- (๔) ผู้รับจ้างต้องระมัดระวังความปลอดภัย รวมทั้งอัคคีภัยเกี่ยวกับทรัพย์สินทั้งปวงและบุคคลต่าง ๆ ที่เข้าไปปฏิบัติงาน โดยผู้รับจ้างต้องรับผิดชอบเต็มที่เกี่ยวกับเหตุเสียหายต่าง ๆ ที่อาจเกิดขึ้นจากปฏิบัติงาน ผู้รับจ้างต้องดูแลสถานที่ปฏิบัติงานให้สะอาดเรียบร้อยและอยู่ในสภาพที่ปลอดภัยตลอดเวลา
- (๕) ผู้รับจ้างจะต้องจัดทำแผนการเข้าดำเนินงานให้ผู้ว่าจ้างทราบเป็นลายลักษณ์อักษร ล่วงหน้าอย่างน้อย ๕ วันทำการก่อนเข้าดำเนินการ
- (๖) ผู้รับจ้างจะต้องแจ้งรายการวัสดุอุปกรณ์ที่ใช้ในงานต่อผู้ควบคุมงานของผู้ว่าจ้างเพื่อพิจารณาตรวจสอบทุกครั้งก่อนติดตั้ง
- (๗) ในส่วนของงานที่ผู้รับจ้างไม่เข้าใจ ให้ปรึกษาสอบถามกับผู้ควบคุมงานของผู้ว่าจ้างก่อนทำงานทุกครั้ง

หมวดที่ ๓
ระบบและวิธีการติดตั้ง

๓.๑ ระบบไฟฟ้า

๓.๑.๑ ระบบไฟฟ้าแรงต่ำ ให้ใช้ระบบ ๔๐๐/๒๓๐ โวลต์ ๓ เฟส ๔ สาย ๕๐ เฮิรตซ์

๓.๑.๒ ระบบสายไฟและปลั๊กบาร์

(๑) ระบบไฟฟ้า ๔๐๐/๒๓๐ โวลต์ ๓ เฟส ๔ สาย ให้ใช้ระบบสีดังนี้

- สายเฟสเอ สีน้ำตาล
- สายเฟสบี สีดำ
- สายเฟสซี สีเทา
- สายศูนย์ N สีฟ้า
- สายดิน GND เขียวคาดเหลือง

(๒) ระบบไฟฟ้า ๒๓๐ โวลต์ ๑ เฟส ๒ สาย ให้ใช้ระบบสีดังนี้

- สายเฟส สีน้ำตาล
- สายศูนย์ ใช้สีขาว หรือสีเทาอ่อน
- สายดิน GND เขียวคาดเหลือง

๓.๒ สายไฟฟ้าแรงต่ำ

๓.๒.๑ ท่อไป

เป็นสาย THW หรือ สายไฟฟ้าแรงต่ำของอาคารต้องเป็นไปตามมาตรฐานสายไฟฟ้า มอก. ๑๑-๒๕๕๓ หรือสาย CV จะต้องมีความสมบัติไม่ลามไฟ (Flame Retardant) ชั้นต่ำตามมาตรฐาน IEC ๖๐๓๓๒-๓ Category C

๓.๒.๒ ขอบเขต

ผู้รับจ้างต้องจัดหาและติดตั้งสายไฟฟ้าแรงต่ำ ตามที่แสดงในแบบและระบุในข้อกำหนดนี้
ทุกประการ

๓.๒.๓ การติดตั้ง

๓.๒.๓.๑ สายไฟฟ้าต้องเดินร้อยในท่อ EMT จำนวนสายสูงสุดตามมาตรฐาน วสท. และ/หรือ ตามที่กำหนดในแบบ

๓.๒.๓.๒ การเดินสายไฟฟ้าในท่อต้องกระทำภายหลังการวางท่อร้อยสาย ก่อช่องต่อสาย ก่อช่องดึงสายและอุปกรณ์ต่าง ๆ เสร็จเรียบร้อยแล้วเท่านั้น อุปกรณ์การดึงสายไฟฟ้าต้องร้อยสายในขณะที่จะเดินสายไฟแต่ละช่วง ห้ามมิให้เตรียมหรือร้อยสายไฟไว้ในท่อร้อยสายล่วงหน้าอย่างเด็ดขาด

๓.๒.๓.๓ การเดินสายไฟฟ้าในท่อแนวดิ่ง ต้องมีการจับยึดที่ปลายบนของท่อ และต้องมีการจับยึดเป็นช่วง ๆ ซึ่งระยะห่างไม่เกินตามที่กำหนดในตาราง

ระยะห่างสำหรับการจับยึดสายไฟในแนวดิ่ง

ขนาดของสายไฟ (ตารางมิลลิเมตร)	ระยะจับยึดต่ำสุด (เมตร)	หมายเหตุ
ไม่เกิน ๕๐	๓๐	ถ้าระยะตามแนวดิ่งน้อยกว่า ๒๕% ของระยะที่กำหนดในตาราง ไม่ต้องใช้ที่จับยึด
๗๐ - ๑๒๐	๒๔	
๑๕๐ - ๑๘๕	๑๘	
๒๔๐	๑๕	
๓๐๐	๑๒	
เกินกว่า ๓๐๐	๑๐	

๓.๒.๓.๔ การดึงสายควรใช้อุปกรณ์ช่วยในการดึงสายซึ่งออกแบบโดยเฉพาะเพื่อใช้กับงานดึงสายไฟฟ้าภายในท่อ และต้องปฏิบัติตามคำแนะนำของผู้ผลิตอุปกรณ์ดังกล่าวด้วย

๓.๒.๓.๕ การหล่อลื่นในการดึงสายผู้รับจ้างต้องใช้ตัวหล่อลื่นซึ่งเป็นชนิดที่ผู้ผลิตสายไฟฟ้าแนะนำไว้เท่านั้น

๓.๒.๓.๖ การติดตั้งสายไฟฟ้าทุกขนาดต้องกระทำอย่างระมัดระวังในการติดตั้ง รัศมีของการติดตั้งต้องเป็นไปตามคำแนะนำของผู้ผลิตสายไฟฟ้าหรือ วสท.

๓.๒.๓.๗ การต่อสายไฟ ให้ทำได้เฉพาะในกล่องต่อสาย และภายในดวงโคมเท่านั้น

๓.๒.๓.๘ สายทองแดงที่มีขนาดไม่เกิน ๑๐ ตร.มม. การต่อสายไฟใช้ขั้วต่อสายแบบเกลียวขววด หรือใช้เครื่องมือกลบีบ และสำหรับสายขนาด ๑๖ ตร.มม หรือใหญ่กว่าให้ใช้ขั้วต่อสายแบบใช้เครื่องมือกล บีบและใช้ฉนวน (Heat Shrinkable Tube) ท่อหุ้มรอยต่อดังกล่าว

๓.๒.๓.๙ การต่อสายใต้ดินหรือในบริเวณที่เปียกชื้นหรือโดนน้ำได้ ต้องหล่อหุ้มด้วยสารกัน ความชื้น มิให้เข้าไปในหัวต่อได้เช่น สารประเภทซิลิโคน หรือ Epoxy

๓.๒.๓.๑๐ การต่อสายเข้าอุปกรณ์ไฟฟ้า ในกรณีที่อุปกรณ์ไฟฟ้ามีหัวสกรูแบบพันสายต้องใช้หาง ปลาและหากอุปกรณ์ไฟฟ้ามีขั้วรับสายแบบมีรูสอดสายให้ต่อตรงได้

๓.๒.๓.๑๑ การกันความชื้น ปลายทั้งสองข้างของสายไฟฟ้าที่ปล่อยไว้ ต้องมีกรรมวิธีป้องกัน ความชื้นจากภายนอก สำหรับสายที่มีขนาดใหญ่กว่า ๒๕ ตร.มม. ให้ใช้ฉนวนท่อหุ้มรอยต่อ

๓.๒.๓.๑๒ บ้ายแสดงเลขที่วงจร สายไฟฟ้าทั้งหมดที่ปลายสายทั้งสองข้างและในทุกจุดที่มีการต่อ สายไฟฟ้า ทั้งในกล่องต่อสาย รางเดินสายไฟฟ้าและอุปกรณ์ไฟฟ้า ต้องมีป้ายติดแสดงเลขที่วงจรไฟฟ้า โดยใช้ป้ายที่มีความทนทานดีเพื่อความสะดวกในการบำรุงรักษา รายละเอียดของการบ่งบอกเป็นไปตามที่ แสดงไว้ในแบบนี้ทุกประการ

๓.๔ ท่อร้อยสายไฟฟ้า

๓.๔.๑ หัวไป

ท่อร้อยสายไฟฟ้าของอาคารทั้งหมดต้องเป็นไปตามกฎของการไฟฟ้าฯ มาตรฐาน มอก.ประกาศ กระทรวงมหาดไทยและ วสท.

๓.๔.๒ ขอบเขต

ผู้รับจ้างต้องจัดหาและติดตั้งท่อร้อยสายไฟฟ้าและอุปกรณ์ประกอบตามที่ได้แสดงในแบบและระบุ ในข้อกำหนดนี้ทุกประการ

๓.๔.๓ การติดตั้ง

ให้เป็นไปตามกฎของการไฟฟ้าฯ มาตรฐาน มอก. และ วสท. โดยที่

๑) ท่อร้อยสายไฟฟ้าใช้แบบ EMT มาตรฐาน มอก.๒๑๖-๒๕๒๔

๓) ท่ออ่อน ต้องใช้เมื่อต้องการต่อเชื่อมท่อเข้ากับอุปกรณ์ซึ่งมีการสั่นสะเทือนหรือเมื่อต้องการ ยึดหย่อน การติดตั้งเป็นไปตาม วสท.

- ๔) Associated Material ต้องเป็นไปตาม วสท. สำหรับการติดตั้งในบริเวณอันตราย (Hazard) ให้เป็นไปตาม วสท.
- ๕) Bend And Offset ต้องเป็นไปตามที่แสดงไว้ในแบบทุกประการ ท่อร้อยสายที่เสียรูปและไม่เป็นไปตามที่ระบุ ห้ามนำมาใช้ในการติดตั้ง
- ๖) การนำท่อร้อยสายไปติดตั้ง ถ้ามี Moisture Pocket ต้องกำจัดให้หมดเสียก่อน
- ๗) ท่อของวงจรไฟฟ้าปกติ (Normal Circuit) ต้องแยกต่างหากจากวงจรไฟฟ้าฉุกเฉิน (Emergency Circuit)
- ๘) การเดินท่อให้พยายามเดินในแนวเส้นยกลงทางเดิน และมีแนวขนานหรือตั้งฉากกับตัวอาคาร
- ๙) ท่อที่ต่อเข้ากับกล่องต่อสายและอุปกรณ์ต้องมีข้อต่อสาย (Box Connector) ติดไว้ทุกแห่ง ปลายท่อที่มีการร้อยสายเข้าท่อ ถ้าอยู่ในอาคารต้องมี Conduit Bushing ใส่ไว้ ถ้าอยู่นอกอาคารหรือในที่เปียกชื้น ต้องมีหัวงูเห่า (Service Entrance Fitting) ใส่ไว้ ปลายท่อที่ยังไม่ได้ใช้งานต้องมีฝาครอบ (Conduit Cap) ปิดไว้ทุกแห่ง การต่อท่อโลหะชนิดบางที่ฝังในผนังหรือพื้นให้ใช้ข้อต่อชนิดกันน้ำ การงอท่อต้องให้มีรัศมีความโค้งของท่อไม่น้อยกว่า ๖ เท่า ของเส้นผ่าศูนย์กลางภายนอกของท่อโดยใช้เครื่องมือตัดที่เหมาะสม และเมื่อรวมมุมที่งอแล้วต้องไม่เกิน ๓๖๐ องศา (ระหว่างกล่องต่อสายสองจุด)
- ๑๐) ปลายท่อทั้งสองข้างทุกท่อนก่อนที่จะต่อเข้าด้วยกันกับข้อต่อ หรือกล่องต่อสายต้องทำให้หมดคมโดยใช้ Conduit Reamer และการวางท่อต้องไม่ทำให้ผิวภายนอกท่อชำรุด
- ๑๑) การต่อเชื่อมกับกล่องต่อสายและตัวตู้ ส่วนที่เป็นเกลียวของท่อต่อผ่านเข้าไปในผนังของกล่องหรือตัวตู้ โดยมี Locknut ทั้งด้านในและด้านนอกที่ปลายของท่อร้อยสายต้องมี Bushing สวมอยู่

๓.๕ ท่อเดินสายไฟฟ้า (EMT)

๓.๕.๑ ทัวไป

ท่อเดินสายไฟฟ้าเดินสายตามแบบแปลนไฟฟ้าที่กำหนด

๓.๕.๒ ขอบเขต

ผู้รับจ้างเดินสายสายไฟฟ้า ที่กำหนดให้ เป็นไปตามมาตรฐาน ไฟฟ้าท้องถิ่น และ วสท.

๓.๖ โหลดเซนเตอร์ (LOAD CENTER)

๓.๖.๑ การติดตั้ง

แผงโหลดเซนเตอร์ ต้องติดตั้งดังแสดงไว้ในแบบ ติดตั้งกับผนัง โดยใช้ Expansion Bolts ที่เหมาะสม เช่น แบบปลอกโลหะยึด และต้องติดตั้งสูง ๑.๘๐ ม. จากระดับบนของแผงโหลดเซนเตอร์ กับพื้น หรือตามแต่ผู้ควบคุมงานกำหนด

๓.๗ การทดสอบของระบบไฟฟ้าทั่วไป

๓.๗.๑ ทั่วไป

ข้อกำหนดในตอนนี้อธิบายรายละเอียดของการทดสอบระบบไฟฟ้า ให้สอดคล้องกับกฎ ของ การไฟฟ้าฯ และ วสท.

๓.๗.๒ ขอบเขต

เมื่อติดตั้งระบบต่างๆเสร็จสิ้นเรียบร้อยแล้ว ผู้รับจ้างต้องทดสอบระบบไฟฟ้า ทั้งภายนอกและ ภายในอาคาร และส่วนที่รับผิดชอบต่อหน้าผู้ว่าจ้างหรือตัวแทนของผู้ว่าจ้าง ค่าใช้จ่ายในการทดสอบ ทั้งหมด รวมทั้งอุปกรณ์ที่ใช้ในการทดสอบอยู่ในความรับผิดชอบของผู้รับจ้าง และงานใดที่ไม่ได้กำหนดไว้ แต่ต้องทำให้งานเรียบร้อย ผู้รับจ้างต้องรับผิดชอบดำเนินการ

หมวดที่ ๔

รายการวัสดุอุปกรณ์ อะไหล่ และเครื่องมือ

๔.๑ รายการอุปกรณ์ที่อนุมัติ

รายการวัสดุและอุปกรณ์ที่อนุมัติให้ใช้ตามหัวข้อด้านล่างนี้ เป็นเพียงแนวทางการเลือกวัสดุและอุปกรณ์ไฟฟ้า ผู้รับจ้างจะต้องเสนอวัสดุและอุปกรณ์อื่นๆ ตามที่ระบุ โดยจะต้องเป็นไปตามข้อกำหนดของระบบไฟฟ้า ซึ่งผู้รับจ้างจะต้องส่งรายละเอียดทางเทคนิค แคตตาล็อก พร้อมทั้งระบุรุ่นและขนาดของอุปกรณ์นั้นชัดเจนในระหว่างการเสนอราคา และจะต้องเสนอขออนุมัติก่อนการดำเนินการจัดซื้อ

○ Low voltage circuit breaker

๑. SQUARE D
๒. ABB
๓. MERLIN GERLIN
๔. WESTINGHOUSE
๕. SIEMENS
๖. AEG

Load schedule panel & Miniature CB

๑. SQUARE D
๒. WESTINGHOUSE
๓. GE
๔. SIEMENS
๕. ABB

○ Conduit

๑. EMT มาตรฐาน มอก.

๕. การส่งมอบงาน และการจ่ายเงิน

บวท. จะจ่ายเงินค่าจ้างให้แก่ผู้รับจ้างทั้งหมด เมื่อผู้รับจ้างได้ดำเนินการแล้วเสร็จ
ดังนี้

ผู้เสนอราคาจะต้องดำเนินการให้เสร็จดังนี้

- เปลี่ยนสายไฟฟ้า ทั้งหมดแล้วเสร็จ
- เปลี่ยน Load Center ๑๒ช่อง 3P พร้อมเมน 100AT พร้อมลูกเซอร์กิตเบรกเกอร์ 32A 3P 4Set
- เปลี่ยน MCCB ABB ทั้งหมดแล้วเสร็จ
- เปลี่ยนตู้ DB เหล็กขนาด ๖๐x๘๕๐x๑๒๐ ซม. (ภายใน)พร้อมประกอบติดตั้ง MCCB ๘ ชุด
- เปลี่ยนตู้ SDB เหล็กขนาด ๖๐x๗๕x๒๕ ซม.
- เปลี่ยนท่อ EMT ทั้งหมดแล้วเสร็จ
- เปลี่ยน Digital Power Meter
- เปลี่ยนอุปกรณ์ประกอบการติดตั้ง และเชื่อมต่อโหลดทั้งหมดแล้วเสร็จ
- จัดเก็บสายไฟฟ้าและวัสดุอุปกรณ์ของเดิมที่รื้อถอน ในสถานที่ที่กำหนดโดยผู้ควบคุมงานของผู้ว่าจ้าง

และคณะกรรมการตรวจรับพัสดุ ได้ทำการตรวจรับงานเป็นที่เรียบร้อยแล้ว ซึ่งกำหนดแล้วเสร็จ ภายใน ๖๐ วัน (หกสิบวัน) นับตั้งแต่วันที่ผู้ว่าจ้างส่งมอบพื้นที่

๖. ระยะเวลาดำเนินการ ๖๐ วัน

๗. วงเงินการจัดหา

ตามงบประมาณที่ได้รับการอนุมัติ ๕๐๒,๙๙๕ บาท

๘. ผู้รับผิดชอบโครงการ

๑. นายไพฑูรย์ พรหมเสนา
๒. นายประเสริฐ คำอ้วน



บริษัท วิศวกรรมการไฟฟ้า จำกัด
 ศูนย์ออกแบบระบบไฟฟ้า
 88 ซอย ถนนพหลโยธิน แขวง ดอนเมือง กรุงเทพฯ 10210
 TEL. 02-278923

PROJECT :
 งานเปลี่ยนตามงานใช้ใหม่ระดับต่ำ
 400V/230V เฟส 3 Load
 center point MDB อาคาร 1-7
 center ชั้น 2-7 ห้องปฏิบัติการ 1-7 ชั้น 1-7
 LOCATION :
 - ห้องปฏิบัติการ ชั้น 1-7
 ศูนย์ควบคุมการบินเชิงพาณิชย์

REGISTER OF ARCHITECTS & ENGINEERS	AUTHORIZED ARCHITECTS & ENGINEERS	SIGNATURES
PLANNERS:		
ARCHITECT:		
STRUCTURAL ENGINEERS:		
ELECTRICAL ENGINEERS:		
MECHANICAL ENGINEERS:		
HANITARY ENGINEERS:		
SURVEY TECHNICAL		
ผู้ควบคุมการเดินสายไฟ		
DRAWING :	Single line Normal line	

REVISION	NO	DATE	DESCRIPTION	REMARKS
DRAWN BY:		DRAWING NO. 2		
CHECKED BY:		DRAWING TOTAL 5		
APPROVED BY:				

SCALE : NONE

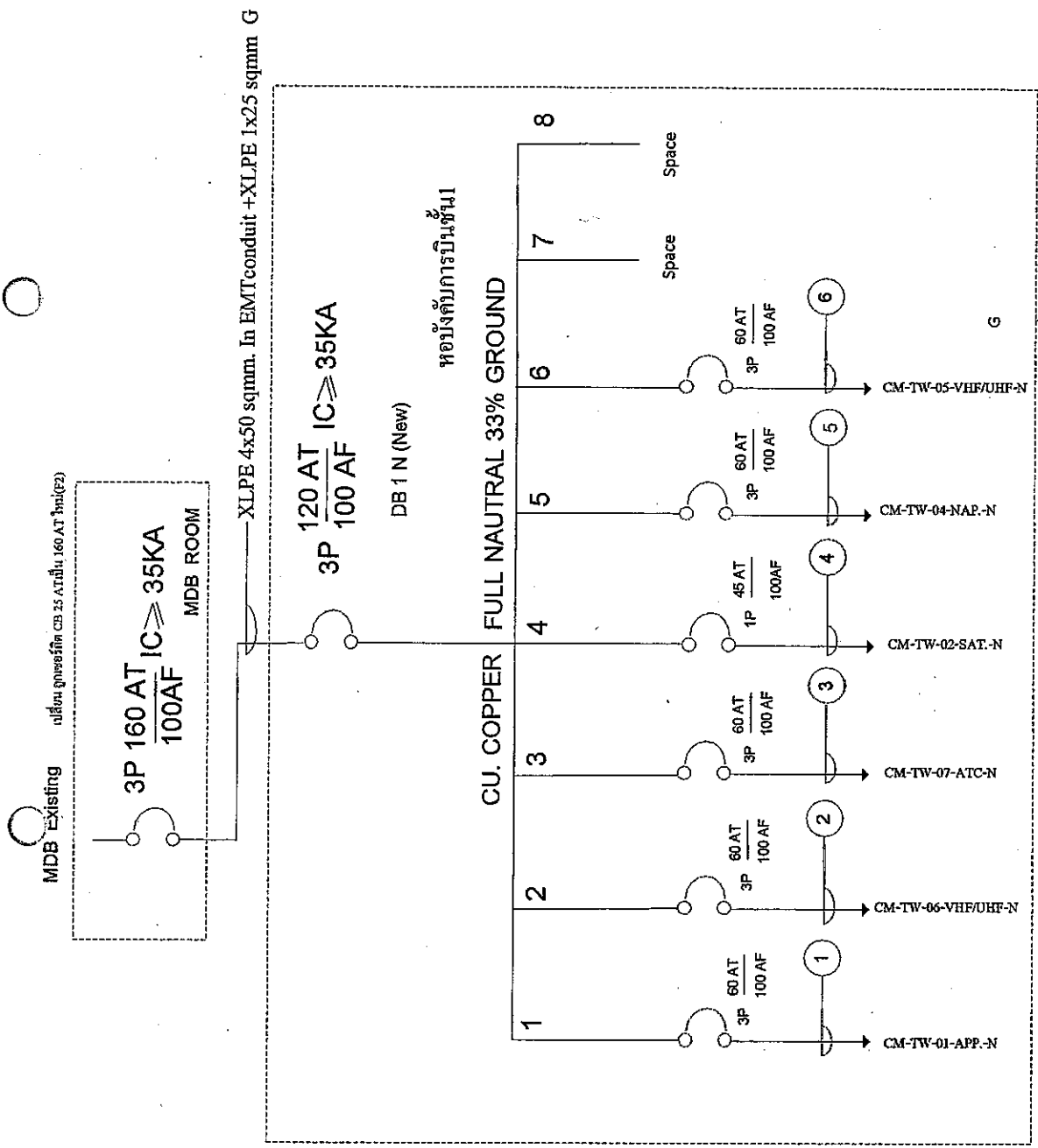

Single line Normal Line



บริษัท 3 มิติ เทคโนโลยี จำกัด
ศูนย์บริการลูกค้าสัมพันธ์
69 ถนนพหลโยธิน แขวงสามยุค เขตวิภาวดี
TEL. 02-271625

PROJECT :

งานติดตั้งระบบไฟฟ้ากระแสสลับ
400V/230V หรือ Load
connect to MCB โดยติดตั้ง 1 ชั้น Load
คอมพิวเตอร์ 2-7 หน่วยที่อาคารนิคมสีหนุโศภ

LOCATION :

ห้องสำนักงานชั้น 1-7
ศูนย์บริการลูกค้าสัมพันธ์

REGISTER OF
ARCHITECTS & ENGINEERS
PLANNERS:

AUTHORIZED
SIGNATURE

ARCHITECT:

STRUCTURAL ENGINEERS:

ELECTRICAL ENGINEERS :

Mechanical ENGINEERS :

SANITARY ENGINEERS :

SERVISE TECHNICAL

ผู้จัดทำแบบร่างสีหนุโศภ

DRAWING :

การติดตั้งตู้ควบคุมไฟฟ้า MCB

REVISION
NO DATE DESCRIPTION REMARK

DRAWN BY

DRAWING NO.

CHECKED BY:

3

APPROVED BY:

5

SCALE

NONE

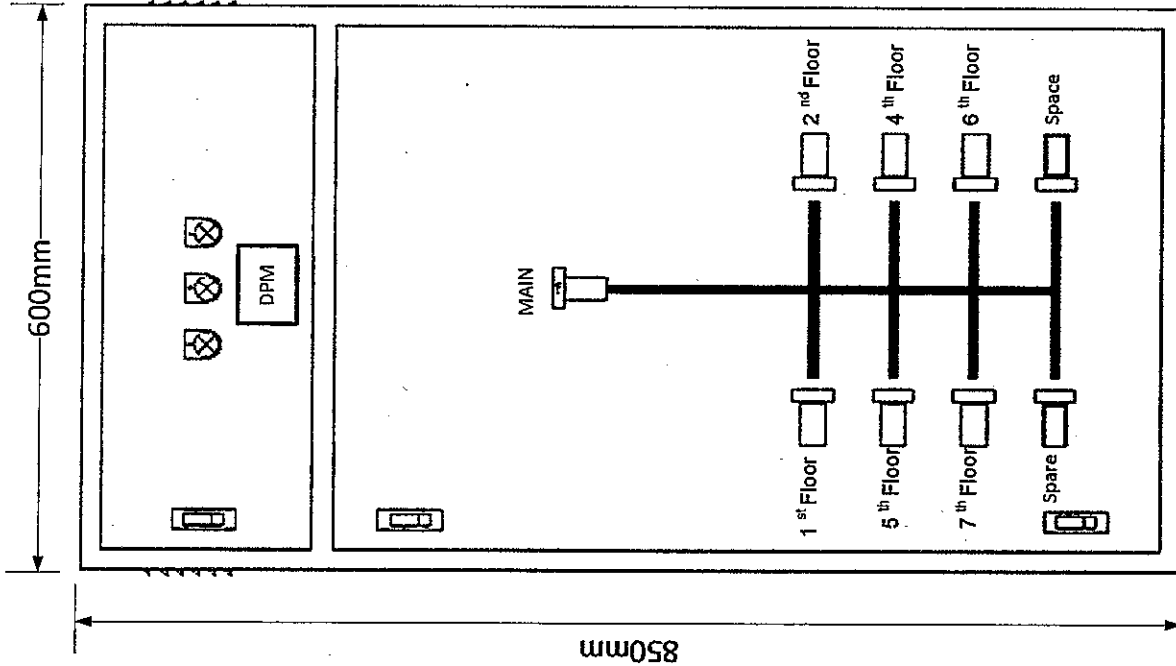

DB (Distribution Board) 600mmx850mmx120mm

ตู้ควบคุมแบบบาง 2 ตอผ



บริษัท วิศวกรที่ปรึกษาและสถาปนิก
 วิศวกรและสถาปนิก
 60 ถนน เติมนคร ถนนสุขุมวิท ซอย 11
 TEL. 853 27623

PROJECT :

งานติดตั้งระบบไฟฟ้าและระบบ
 400V/230V หรือ Load
 center จาก MDB ของอาคาร 150 Load
 คอนโดชั้น 2-7 ของโครงการนี้ซึ่งตั้งใหม่

LOCATION :

หอพักถาวร ชั้น 1-7
 ศูนย์ควบคุมการจราจรทางอากาศ

REGISTER OF
 ARCHITECTS & ENGINEERS
 PLANNERS :

AUTHORIZED
 ARCHITECTS & ENGINEERS
 SIGNATURE :

ARCHITECT :

STRUCTURAL ENGINEERS :

ELECTRICAL ENGINEERS :

MECHANICAL ENGINEERS :

SANITARY ENGINEERS :

SURVEY TECHNICIAN :

วิศวกรควบคุมการจราจรทางอากาศ

DRAWING :

Riser diagram

REVISION

NO	DATE	DESCRIPTION	REMARK

DRAWING NO.	4
CHECKED BY:	
APPROVED BY:	
DRAWING TOTAL	5

SCALE NONE

CM-TW-07-ATC-N

X1pc 4x16 sqmm. 1x6 x1pc- G In EMT conduit

7th Floor

CM-TW-06-VHF/UHF-N

X1pc 4x16 sqmm. 1x6 x1pc- G In EMT conduit

6th Floor

CM-TW-05-VHF/UHF-N

X1pc 4x16 sqmm. 1x6 x1pc- G In EMT conduit

5th Floor

CM-TW-04-NAP-N

X1pc 4x16 sqmm. 1x6 x1pc- G In EMT conduit

4th Floor

3rd Floor

CM-TW-02-SAT-N

YCT 3x2.4 sqmm. In cable tray

2nd Floor

CM-TW-01-APP-N

X1pc 4x16 sqmm. 1x6 x1pc- G In EMT conduit

1st Floor

MDB

MDB ROOM

DBIN

หอพักถาวร ชั้นที่ 1

Riser diagram Normal Source

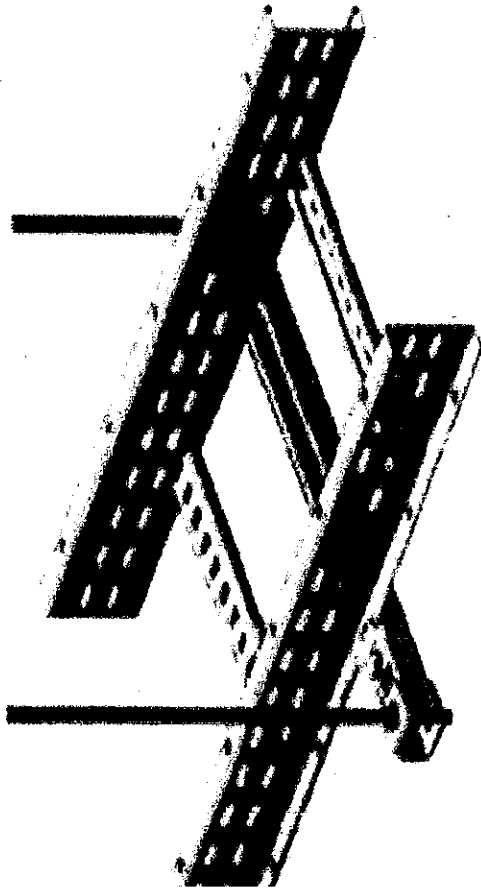

ติดตั้ง ท่อ EMT ด้านล่างราง Cable Ladder เสริม Hanger



การเดินท่อร้อยสาย EMT (ประกอบ)

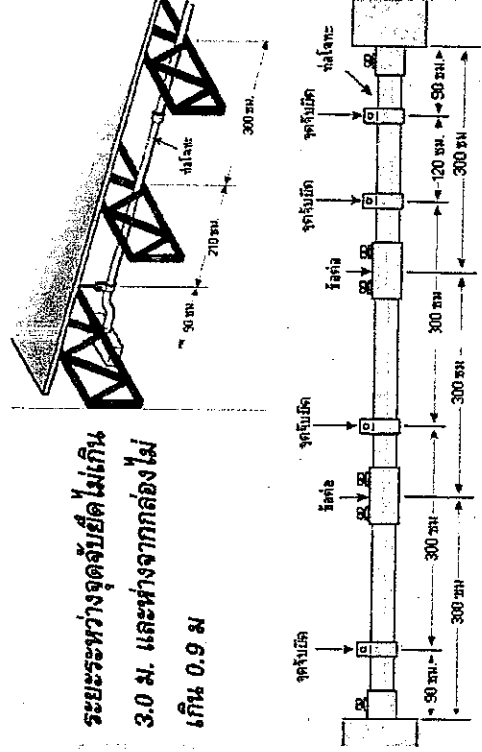
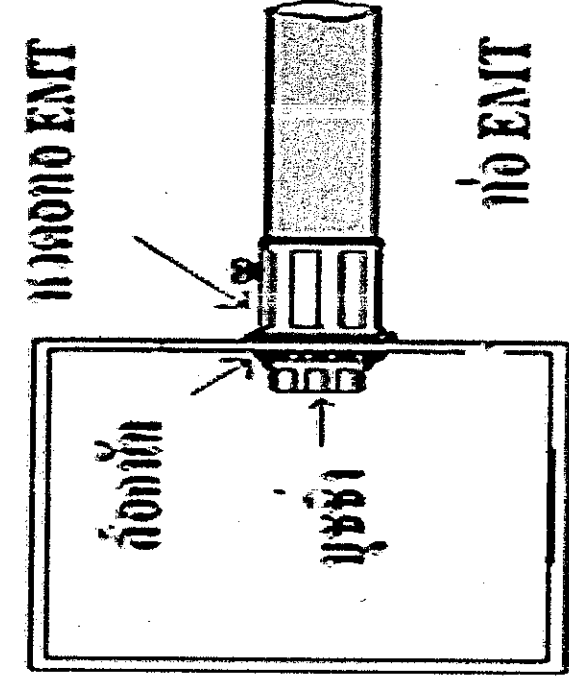

ระยะระหว่างจุดจับยึดไม้เกิน 3.0 ม. และห่างจากกล่องใส่ เกิน 0.9 ม



บริษัท วิศวกรที่ปรึกษาและช่างเทคนิค
ศูนย์ออกแบบและติดตั้ง
50 ถนนสุขุมวิท แขวงคลองเตย เขตคลองเตย กรุงเทพมหานคร 10110
TEL. 02-278225

PROJECT :
งานติดตั้งระบบไฟส่องสว่าง
400V/230V พูลวิลล่า
center ตามโครงการรวม บิลด์ Load
center ชั้น 2-7 ของห้างสรรพสินค้าใหม่
LOCATION :
ห้องปฏิบัติการชั้น 1-7
ศูนย์รวมอาคารบริษัทซีเอ็นซีใหม่

REGISTERED ARCHITECTS & ENGINEERS	AUTHORIZED SIGNATURE		
PLANNERS			
ARCHITECT			
STRUCTURAL ENGINEERS			
ELECTRICAL ENGINEERS			
MECHANICAL ENGINEERS			
SANITARY ENGINEERS			
SURVEY TECHNICAL			
ผู้ควบคุมการติดตั้ง			
DRAWING :	ภาพต่อร้อยสาย EMT		
REVISION NO	DATE	DESCRIPTION	ISSUANCE
DRAWING NO.	5		
DRAWING TOTAL	5		
APPROVED BY :			
SCALE	NONE		